盛京時報

昭和六年七月廿一日 陰曆六月七日
中日紀念休刊
發行人 佐原篤介 編輯人 菊池貞二 印刷人 東光明 發行所 盛京時報社

時論 籌款之道德

禁烟者緝處設立之初。本報即疑其捨徵收烟稅之外。未必有何禁烟善法。果然。日期既久。內容漸漸鮮明。所謂禁烟新法云者。不但捨公賣外無他物。江蘇各縣且公然招商包辦蘇州烟稅。且以每月六萬元之價目招商包去。情形如此。於是各地反對之聲。以及拒絕設機關徵稅之表示。相繼而起。至昨日又有禁烟委員會呈請取消吾緝處已邀批准之消息。實際結果如何。尙不可知。然即使公然徵收烟稅之惡弊。從此停止。而財政之正供與爲政之大道。固絕正一弊。又生一弊。若扶醉人。扶得東來西又倒。人民呼號反對不勝其勞。政府焦頭爛額。亦不勝其苦矣。故關於此類。尙有仲論之必要。

評之當然。論者早已詳盡。不再複說明。禁烟於徵云云。不過欺人之談。且只可以欺騙極無知識者。稍有常識之人。便不易得其欺。蓋徵則不能禁。禁則不能徵。乃極易了解之道理。關於此點。亦不必再事說明。今所欲說明者。乃籌款亦有其不應踰越之道德。不應只以『需款孔急』之理由。而不顧一切。見錢便用。諸所謂『飲鴆止渴』。雖甚渴而卻不可飲。蓋無論殺人自殺。皆爲道德所不許也。

馬寅初氏近發表反對鴉片公賣之主張。其中有謂『自今日始。凡吸鴉片者祇須向官廳繳費。便可以自由吸烟。雖冠冕堂皇曰。此乃科學禁烟之方法。實則無異於鴉片公賣。黨國道德之墮落。一至於此。夫復何言』又曰。『堂堂政府。豈可由流氓爭利。倘鴉片收入可以歸公。則娼妓營淫收入亦可以歸公矣。目下禁賭禁娼之地方。尙多有暗賭私娼者。其甚者。視爲有增無減。政府策劃可謂失敗。但不能因失敗而實行公賭公娼。美國禁酒。法令森嚴。而偷飲者比比皆是。但不能因偷飲者多而倡公賣。恐其弊較禁令失敗爲尤大。』所謂之道德淪不絕。豈能因實際有販賣人口而公然承認之乎。『一則曰』『道德之墮落一至於此』。而則曰『謂之道德總破產可也』。蓋『盜亦有道』。慨乎其言之。蓋盜跖者以之訓其徒。政治吏自有其應循之大道。此乃事理之命令。雖若何無力亦不容破壞者也。

國事愈紛亂則需款之處愈多。而財政愈形困難。反之若財政愈充足。則應付亂事。愈覺裕如。此乃極簡明之事理。人民對政府所應諒解者也。方今剿匪軍事。正在吃緊。而兩廣又有自鬧之舉動。而各地伏莽。又時有諸言。政府竭力籌款。以資應付。乃係常情。無足怪者。然鴉片之禍國滅種。實不亞於赤禍。若有人主張徵赤匪之稅以除絕鴉片。假設可能而遂行之。吾恐舉國無不目爲喪心病狂者矣。再進一步。假若赤匪形勢並不如今日之嚴重。而財政極困難。政敵甚多。皆待撲滅。亦將欲獻納鉅額之款項。以爲救濟。而以宣傳赤化招致黨徒之方便爲條件。此類款項亦可以接受乎。假設不應以『需款孔急』之理由而徵收赤匪稅或接受赤匪之款項。則鴉片公賣之不當更不必說明矣。

國民黨總理孫中山先生對於禁烟之遺訓。謂『鴉片營業。絕對不能與人民所賦予權力之國民政府兩立。中國之民意。未有不反對鴉片者。主張法律准許鴉片營業。或對鴉片之惡勢力表示降服者。均爲民意之公敵。對鴉片之宣戰。絕對不可妥協。爲自身負責之政府機關。爲自身之私便。對鴉片下休息戰。不但以暫時爲賣國之行爲』。其嚴厲誠禁如此。不但國民黨人應恃爲標榜之利器。即外人亦孰不聞之凜然。假使中由信徒黨國柱石。而可以徹歷遺訓顛倒其政策。則其他種種。究以何者爲真實的非欺騙的遵守黨綱遺訓之行爲。誠令人不勝其疑虞矣。

故吾人以爲。無論財政如何困難。而籌款之道德。絕不許輕忽踰越。其比較重要者。有以下幾點。

(一)不應以籌款爲目的而賣國。雖若何財政困難。絕不應借訂定條約。解決懸案。及其他外交事件。以不利於本國之結果而易取外國之金錢。

(二)不應以籌款爲目的而賣人。如馬寅初所謂公娼賣淫販賣人口之類。如他販賣豬仔出國。其實皆等於賣人。

(三)不應以籌款爲目的而賣風俗文化歷史等等。不應助長破壞善良風俗。侵及文化及榮譽的歷史之行爲而從中籌款。賣古物之類屬此。

(四)信仰宗教者不應以籌款爲目的而賣其教。信仰主義有黨籍者不應以籌款爲目的而賣其黨。其意甚顯。不必伸說。

以上不過略舉數端。其實亦人人易解之常理。本非新奇。惟人往往以饑不擇食之原因而忽略其他。以逆反常軌。以致錯誤橫生。臨於困境而不能自拔。語云『君子有所不爲。然後可以有爲』方今訓政時期。應爲之事甚多。尙望當局諸公。於萬端叢脞中。審擇其何者不應爲而毅然不爲之。然後所努力爲之者。始更發揮光大。成效明然矣。吾緝處之一律取消。徵收烟稅行爲之澈底制止。即當前之一端也。

新詩 獻給父母 (劉位鈞) 歡迎投稿

讀台著雨限然淚、
揩別了年邁爺娘、
孤寂的、
重來到這碧綠的島上。
○
島上美麗的風景、
四時都是一樣、
它不能減我的客思、
抑能增我的惆悵、
○
我帶着滿腔的煩惱、
離開這人聲嘈雜的市場、
越過了十字街頭
漫遊在海濱之上、
○
停止了緩緩的腳步、
峙立在紀念亭旁、
長吁一聲、
希冀騁、變成了幻想、
○
無情的天風、
把碧波掀起了白浪、
起伏不已、
如隱憂緊逼着心房、
○
強抑着我振動的心弦、
呆望!
故鄉奔來的波濤啊、
你不息的流向何方?
○
殘陽走進了遠山、
新月露出來微光、
澎湃的大海、
抑變了洶湧的模樣、
○
漁火明滅、
點綴了海上的淒涼、
溫暖的心胸、
重染起新的悲傷、

二〇年六月自青島寄

馬福祥談蒙藏近事

上海訊云、蒙藏委員會主席馬福祥、因公於昨晨乘京滬特別快車到滬、新聲社記者往訪於其寓次、與談康藏糾紛及內蒙最近情形甚詳、茲錄如下、

▲康藏糾紛 馬主席謂康藏糾紛、無甚大問題、現蒙藏會所派之代表唐柯三委員、業抵理化、將與達賴代表會於瞻化、但達賴代表現約其赴甘孜會晤、故唐於日昨電蒙藏會請示、余(馬自稱)當復電令赴甘孜、大約於一二日內、二代表即日在甘孜會晤、至其會晤時糾紛之解決、自更不成問題、蓋達賴與班禪、均爲余多年老友、余與達賴極熟、當余在西寧任鎮台時、達賴因被逐出走、在西寧與余同起居者年餘、其後赴北平等處、至民國紀元前二年、達賴始回藏、民國元年、余任青海辦事官、亦不時與之往還、今雖多年未見、然彼此舊交頗深、此次所派唐委員、係代表蒙藏會及余同人、達賴所派代表、亦爲最親信者、故兩代表彼此見面、直如余與達賴會晤相同、故此事可無問題、至解決辦法、亦不過督令藏軍退駐原防、以後西藏之內部等問題、則由中央或將來之西藏會議辦理之、

▲內蒙情形 關於內蒙事、蒙人民意、多歸向於中央、且極端反對赤化之宣傳、故中央當亦即按此事實而進行解決之、

▲譚之條陳 譚云由所呈蒙藏會之條陳、余於未正式接到此項呈文前、即已先見於報端、至昨日(十四)始見正式呈文、內容尙佳、將來或將按照事實之需要、酌予採納也、

▲歐亞飛機 關於本埠歐亞航空公司之飛機於外蒙發生變故後、公司方面、呈請蒙藏會營救一事、據馬主席言、本人現尙未接到公司方面之正式請求、但對此事、擬就近派人前往設法盡力辦理云、

吳佩孚已抵成都

南京訊云、成都電、吳佩孚十三日由灌川抵省、鄧錫侯劉文輝均到站歡迎、隨來者有隨從衛隊百餘人、劉寒(十四)日晚在省歡宴吳洗塵、

漢口訊云、自吳佩孚出川之訊傳出後、舉國上下、莫不注意其行動、茲據確訊、吳氏確已於八日抵灌川、隨行者有三百餘子弟兵、及名流白某田頌堯特由省電在灌部隊、吳到灌時、除遵中央命令、表示歡迎、並妥爲保護、鄧錫侯亦表示遵中央意旨、表示歡迎、另傳某將領派誠懇赴某某遊說、以國家主義擁護吳氏、並勸其仍暫駐川中、待機而作、吳似爲之動、另聞吳之部下、亦傳吳本人曾致電北方某某巨公、謂將重遊洛陽、請轉告某某二公相助一切等語、果爾、則吳之不願晉京出洋、殆其意中事乎、

豫南赤匪迄未斂跡(續)
棗隨兩境均爲賀龍盤據 南隨唐河迭被圍陷燒殺

皆爲匪黨猖獗之區、鄧縣之林家集、孟樓集、爲土匪盤據最久之村、此二村均迫林淅川與湖北也、棗縣之故郵堡、賒旗故城、亦日處水深火熱之中、而以南陽之賒府遭劫爲最大、賒旗店爲豫南名鎮、商業素著繁華、有名大街凡七十二條、其被匪焚後、現僅剩磁器街一條、以此比例、豫南匪禍之慘、何如哉、匪特估據一村、吃乾喝淨則縱火焚之、此數百里之行程、路斷行人、雞犬之聲不聞、盡成焦土、曾被殺之人、倖免於火之村、其民之未逃者、一切應用服食俱裝之牛車或驢車之上、村民輪流佈置路口瞭望、一經偵出匪(新野東北部在內)從、立即逃竄、見路上行人亦覺希奇、有時騎者出路、驚者疑係匪探、採音者路上竟無行人、是誠可謂日在風聲鶴唳中討生活者也、其一路人稀原因、不但上述被殺死燒死者、殺害者從、即被擄裹者抗充兵者、逃赴鄂省者……情形甚多、經匪焚掠之村、有少者尙其塞附、購槍備丁以謀自保、雖屬覺悟、亦不免亡羊補牢之譏、然果如此亡羊補牢亦爲善矣、

劉鎭華抵汴

開封訊云、劉鎭華昨來汴謁劉時、當晚十二時仍返洛、聞劉因其母在津病、本擬赴津省親、惟因綏靖事宜、尙須返洛一行後、再定赴津與否、

體育

哈埠第五屆公開運動
日俄兩方選手亦參會 男三千米…任惠恩第一

東特第一體育場、十八日下午六時、舉行第五次公開運動會、東北大學田徑賽隊、爲參加十九日之體育促進會第一次表演大會、故未出場、茲將昨日各項成績列下、

▲女子六十米、一蕭淑荟、二張潔蓮、三宋文偉、四劉治亭、鄭雅爾、任玉華、成績八秒八

▲男子標槍、一馬德魯、二也利馬闊夫、三楊稔年、四梁德璋、成績四十五米四十二、

▲男子二百米、一王紹業、二王裕山、三白澂滄、成績三十五秒二、

▲男子立定三級跳遠、一謙米勞什金、二結羅瓦、三多魯濱、四意之別、成績九米十、

▲女子跳遠、一卡拉十尼哥拉、二朱文偉、三葉玉琳、四永保貞、成績三米八十三、

▲女子八十米低欄、一任玉華、二張潔蓮、三衣家泰、成績十六秒、

▲男子跳遠、一結羅瓦、二也利馬闊夫、三多魯濱、四伊之別什、成績五米四十六、

▲男子三千米、一任惠恩、二松平、三克老夫、成績十分四十四秒五、

▲鐵球一多魯濱、二列不今、三伊之別什、四瓦特、成績十二米二十五、

北風隊 廿六日西上

東大馮大混合足籃隊即北風隊、一行二十八名、定本月底赴平津出賽、迭誌本報、茲聞該隊已決于本月廿六日由濱啓程西上、當在津勾留兩週間後赴平、擬留兩週、與各隊比賽、(在津比賽次序已誌前報)東大孟玉崑君担任指導足球、馮大王蘭担任指導籃球云、

日站游賽 史兄弟力泳

日昨(十九日)午後一時、在日站秋町游泳池、舉行州外都市對抗水上競技會、由濟南遼陽撫順等各地選手多數前來參會、一時甚爲盛況、是日馮大史興隆、爲奉天選手、參加此賽、於彼得意之四百米自由式、惜落爲第三名、於千五百米自由式游賽、自初猛然奮鬥力泳、竟躍第二名約四十七米突而入決勝點、獲得榮冠、又於此次比賽、史之弟興騰君善游泳、迄千三百米突、占第二位、惟於最後之百米突、與奉天石原田君平行競泳、大演接戰、竟以一米突之差、落爲第三名、史興隆之記錄、爲二十四分五十三秒三、

廣告

上海 青島行
大連汽船株式會社
大連市敷島町六番地 永和公司

雜務廣告

高價收買 新舊金銀 白金等器
鈴木金融堂

吉海鐵路管理局標購事務用品廣告

開股東會 廣告
商業銀行啓

特此聲明
海龍朝陽鎭東永茂當謹啓

商業銀行付股息紅利 廣告
遼寧商業銀行啓

吐血咳嗽救星
瀋陽大西關高台廟胡同東首 杏林春藥店

北新書局
瀋陽鼓樓北

◎創作小說
十四版 吶喊 魯迅著 實價九角
九版 彷徨 仝上 實價九角
七版 迷羊 郁達夫著 實價五角五
六版 寒灰集 仝上 實價七角
六版 過去集 仝上 實價七角
新刊 薇蕨集 仝上 實價五角五
四版 綠天 綠漪女士著 實價五角五
三版 棘心 仝上 實價九角
十一版 情書一束 章衣萍著 實價八角
再版 友情 仝上 實價七角
五版 故鄉 許欽文著 實價八角五
西湖之月 仝上 實價四角五
新刊 一罈酒 仝上 實價六角
六版 茫渺的西南風 劉大杰著 實價四角五
再版 昨日之花 仝上 實價七角
三版 殘夜 倪貽德著 實價五角
三版 管他呢 芳草著 實價五角五
新刊 一位英雄 蹇先艾著 實價四角
再版 失望 林守莊著 實價四角五

◎散文小說
四版 雨天的書 周作人著 實價九角
三版 窗下隨筆 衣萍著 實價三角五
新刊 倚枕日記 仝上 實價四角
四版 枕上隨筆 仝上 實價三角
三版 櫻花集 仝上 實價六角五
十一版 寄小讀者 冰心著 實價八角
十一 苦酒集 芳草著 實價六角
三版 斷片的回憶 曙天女士著 實價六角
永日集 周作人著 實價九角
四版 淡虎集上下 仝上 實價各九角
七版 熱風 魯迅著 實價四角五
思想山水人物 仝上 實價九角五
四版 蘇曼殊全集 五冊 每冊實價一元
新刊 海上間話 安世著 實價三角五
新刊 春醪集 梁遇春著 實價七角
伏園遊記 孫伏園著 實價四角

以上各書郵碼加一 書名繁多不及備載詳細書目承索即寄

本局新到大批國民政府最新公布法律新書一百餘種世界偉人自傳書十數種新聞學書十數種文學史數拾種文學書數十種及其他新書數百種印有書目歡迎索閱

健胃固腸丸

専治痢疾腹痛胃氣腸癀靈藥

本藥專治
紅白痢疾霍亂痧疫過
食過飲消化不良中暑
冷寢時候瘴氣腹痛下
痢等症
胃弱之人
每食後服用五六丸即
補助消化且能豫防一
切痢疾

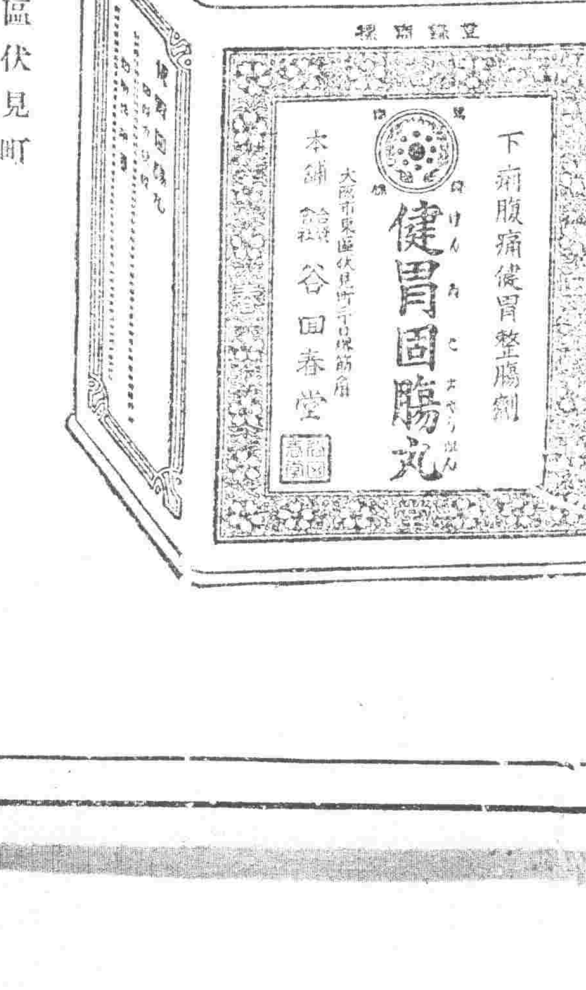

藥價 貳拾錢·參拾錢 五拾錢·壹圓 貳圓·參圓 五圓·拾圓

發售處 大阪市東區伏見町 合資會社 谷回春堂大藥房
總經理 大連市 寶藥株式會社

◎近有無恥之徒假冒本堂商標魚目混珠賜顧貴客請認明本牌庶不致誤

經售處

石友三孤立 有和戰兩說
中央軍增援河南

【北平十八日聯合電】石友三軍因劉峙軍北進、與東北軍充實兵力、結果爲自衞上南北双方縮短戰線、改變作戰計劃、盛派便衣隊、開始向東北軍及劉峙軍之後方攪亂、

【北平十九日商通電】石友三看取周圍形勢不利、急遽停止軍事行動、其軍隊集中順德邯鄲沙河等處、同時似向某方面懇請調停、結局石氏除辭職外遊外、似無途徑、

【北平十八日商通電】石友三舉兵、目下與他派無完全諒解、孫殿英及舊西北軍、山西軍均採取傍觀態度、韓復榘馬鴻逵等、仍然表明擁護中央、向張學良派遣代表、或致電表明、因之石友三假陷于孤立狀態、但戰意仍然熾烈、對于東北派之和平解決策、猶是峻拒、

【南京十九日聯合電】警衛軍第一師之砲兵團（以重砲十六門野砲三十六門編成）、自昨晚來、乘津浦線向河南開始輸送、與在河南之第一第二第三師、及獨立旅二旅、並劉鎮華之二師、聯合策劃、由石友三軍背後、一氣進擊、中央側以爲若韓復榘馬鴻逵兩軍未變叛、則對於北方時局、有迅速解決之樂觀、爲懷柔韓復榘計、目下蔣介石派邵力子爲代表奔走中、

陳銘樞反蔣

【廣東十九日聯合電】前廣東省政府主席陳銘樞、派遣代表赴廣東、表示參加討蔣的意思、廣東政府即時任陳銘樞爲第二集團軍總司令、第十九路軍在韶州集中、預定與陳銘樞就任同時、發表討蔣通電、

張學良取締新聞紙

【北平十八日聯合電】張學良本日（十八）對於各新聞社關于記載時局新聞之取締、發出通告、謂揭載捏造記事、有攪亂時局、按照軍法嚴重處罰、

日上院對華外交案 攻擊幣原外交抬頭

【東京十九日聯合電】貴族院各派、最近關於滿蒙問題、而尤爲對於萬寶山事件、受非常刺激、各派共同調查滿蒙問題之現狀、以爲最近滿蒙之日本權利、漸受侵犯、在滿洲之日本人朝鮮人、多有離去者、按此現狀、放任不理、恐成重大問題、據陸軍側消息、幣原外交軟弱的態度、似愈使事態複雜、滿蒙自經濟的見地言之、亦可謂爲日本之生命線、且犧牲多大、始得此權利、故無論如何、督責當局、務遵進擁護權利之國策、同時監視當局態度、務使國策無誤、以上爲有力意見、指摘幣原外交之聲、漸次囂塵、惹人注目、

唐柯三赴西康視察
西康各法團歡迎唐氏宣言

（一）從速公平處決甘案、以因邊防而平衆貨、查達結寺與白利村、俱爲甘孜轄地、此次事變發生、原由達結寺恃強逞横、侵佔白利土司廟產、及其十五戶百姓、白利民衆不屈、其呈控縣、該達結不服地方官理處、突派人槍數百、佔領白利全部七村、及三喇嘛寺、圍提團槍二百餘枝、擄去男女二十七人、焚燒民房七座、掠劫騾馬牛羊銀錢貨物等、約值銀二十餘萬兩、我西康軍政當局、得此警報、迭派官民代表、前往調停、冀泯糾紛、詎料該達結恃藏軍爲護符、異常强硬、横不服理、更乘我軍遵奉中央命令停戰、聽候和平處理之際、勾結藏軍、猖烈襲擊、佔我白利、據我甘孜、侵我朱倭、近復進犯瞻化、覬覦神塘、駸駸乎有吞併全康之勢、竊我軍之所以一再退讓者、非力有所不勝、誠以共和肇造、五族一家、康藏脣齒、允宜講信修睦、共禦外侮、加以中央明令制止、更不能不忍痛犧牲、以待後命耳、而對方蔑視中央命令、罔知信守、時攻時止、影響所及、數月來商罷市、農輟耕、工停業、以及因此而喪身亡家、流離失所者、蓋不知其凡幾、康民何辜、罹此荼毒、是皆達賴稱兵助亂、目無法紀之所造成也、要防迭毀、輿論沸騰、此應請我唐特派員等、速飭藏軍、停止軍事行動、退回原防、各守疆土、賠償各方一切損失、以平各方之氣、以解人民倒懸、并盼查明曲直、公平剖斷、然後呈報中央、嚴懲禍首、幸勿使彌天罪犯、逍遙法外、致邊防從此永無寧息之日也、

（二）轉請中央、嚴飭達賴歸還歷來侵地、以完成西康之版圖、西康自清末設治、東起打箭鑪、西訖江達河、南北一千零七十五里、東西一千零十五里、面積一百卅萬方里、設置郡縣卅有四、界限分明、久成定制、孰意民元以還、中原多故、達賴喪心病狂、暗受英人指使、先後佔我康屬二十餘縣、迄今從無歸還表示、甚且蓄意內侵、各縣土民不堪其擾、時來請願投誠、而官府投鼠忌器、未便遽爾收容、致使鞭長莫及、無法拯救、彼且包容盜匪、擾我現存各縣治安、甚或唆使我境下直轄之喇嘛寺、或狡黠之頭人等、作奸反動、抗命政府、莫可如何、此應請我中央特派員轉呈中央、嚴飭達賴歸還歷年侵佔各縣、以完整西康版圖、而劃一行政統系者也、

（三）請中央撥給款項以開發西康天然富源、西康幅員廣袤、土壤肥沃、曠野荒原、觸處皆是、尤其五金礦藏、蘊藏極豐、早爲國內外人所注目、國人當此列强侵略、怒潮横決之衝、値本土人口無限增加之會、生計日蹙、無法自救、今欲解決一切癥結、則開發實邊、自爲切要之圖、無如我西南隅康邊山谷屯伏、交通阻梗、國內經濟事業之資本家、既不願投資於此取效較緩之荒涼境域、而西康本身、資本人才、兩感缺乏、以言着手大規模事業之經營、更非易易、致使取不盡用不竭之無盡藏天然財富、遺棄於地、面積達百三十萬方里之大好河山、將資他人利用矣、詎不深堪惜耶、故爲抵制外人之經濟侵略計、增加本國之財富數量計、並改善邊民生活、消納過剩人口計、均有請中央劃撥大宗的款、按年協濟、以開發本區天然富源之必要、此應請我中央特派員據情轉呈中央、並設法促其實現者也、

（四）促成西康建省、以增加施政上之效能、竊謂行政機關、猶之造物之機械、然近代科學昌明、凡百機械構造、大都愈趨完密、故出品迅速而精良、彼政治之運用亦然、一地行政機關之組織倘完善而健全也、自能運用敏活、收綱舉目張之效、否則各種組織不完、機能時現滯碍、成效安可預期者、且我全國統一、訓政開始、地方政務、愈趨繁劇、欲求會度維新、固非完整施政機關的組織不可、國民政府洞見及此、特頒省縣組織大綱、並將熱察綏各區同時改建行省、思深慮遠、薄海同欽、而西康處西南邊陲、國防攸關、政治上之整飭、較內地各省尤爲迫切、不憶中央久有建省之議、荏苒兩載、迄未實現、致令目前治理邊事者、整日焦頭爛額、仍苦無若何成績之表現、蒙昧未開之康區、社會依然停頓於原始時代狀態中、而莫由積極進化、此又應請我特派員等轉呈中央、執與熱察各區等量齊觀、尅期建設省治、藉資改進、而慰來蘇、

以上四端、論步驟之緩急、關係之重輕、雖或略有差異、然敢武斷一句、是皆我全康民衆一致之呼聲、亦即我全康民衆目前之需求、今日今時、關於第一二兩項、惟有十二萬分熱望我中央特派員懲前毖後、加以深刻充分的注意、力持正義、折彼兇頑、至第三四兩項、亦萬祈俯鑒民意、負責轉呈俾年來懸爲理想之問題、一旦皆歸於事實、化庶康區、目前禍變、克宰寧輯、將來政治建設、長足突進、西康人民福利、西南國防前途、咸利賴之、謹此宣言、西康各機關法團民衆歡迎中央特派員大會、六月十四日印發、

西康各機關法團民衆歡迎中央特派員大會口號、（一）歡迎公平處理甘案的中央特派員！（二）歡迎除康民痛苦的中央特派員！（三）速飭藏軍退回原防！（四）嚴懲甘案禍首！（五）要求藏方賠償各方一切重大的損失！（六）要求藏方交還歷年侵佔西康的各縣！（七）打倒侵略西藏的英帝國主義！（八）否認達賴與英帝國主義者私立的一切喪權條約！（九）西藏政權完全交歸中央政府主持！（十）請求中央撥款開發西康的富源！（十一）促成西康建省！（十二）三民主義萬歲！（十三）中華民國萬歲！（十四）中央治邊政策成功萬歲！（完）

東北軍與石軍佈置
東北軍主力集中津浦線

【天津二十日聯合電】東北軍與石友三軍、各在緊張中佈置軍隊、兩軍近狀如左、

東北軍 其主力仍在津浦線方面、在馬廠駐防第十七、第十五、第二十之三旅、在滄州駐防第八旅及騎兵第五旅、平漢線方面、在保定駐防第十三旅、第十四旅、砲兵第十四團及飛行隊、在石家莊駐防第十八旅、騎兵第五旅、騎兵第四旅、京綏線方面、張家口集中第五旅、北平駐防第十六旅及砲兵十六團並飛行隊、天津駐防第九旅、黑龍江第三十旅、本日抵津、此外預定二旅入關、在關內東北軍總兵力、約達二十萬人、

石友三軍 自平漢線高邑以南至彰德間、駐防六師、及騎兵一師、野砲一旅等、約達六萬人、

觀測兩軍衝突、在一兩間以內開始、外此東北軍與對于津浦線石軍之防備比較、在津浦線佈置主力、爲阻止韓復榘之北進、警戒尤爲顯著、

取締排日

【南京十九日聯合電】南京市黨部主辦之排日大會、預定二十二日開會、但軍警當局、因政府命令嚴重取締、蓋國民政府對于朝鮮事件、以爲此際若實行排日運動、殊非良策、有嚴重取締之必要、且當局因各地組織排日會等、世人咸認爲時局重大、殆不免付之一笑、

韓代表談石部舉兵
並謂韓復榘擁護蔣張

【北平十八日聯合電】代表韓復榘爲關於維持中國和平、作重要協議、於本日來平之張鉞及總司令部總參議蔣伯誠、本日正午抵平、即時會見張學良、趙萬福麟等、關於石友三開始軍事行動表示如左、

石友三此次舉兵、完全受廣東側之援助與煽動、韓復榘與石友三之關係、從來不啻骨肉、此次事已至此、韓復榘盡情勸告維持和平、但石友三無所畏憚、出此暴動、韓復榘氏無論如何、擁護蔣張兩氏、當獨除私情、討伐石軍之叛亂、

任命平津戒嚴司令

【北平二十日電通電】北平副司令部、于十九日任于學忠爲北平戒嚴司令、任張學銘爲天津戒嚴司令、

韓復榘氏表 携韓函謁張

濟南訊云、十七日張代表范浦江返平、蔣伯誠及韓代表省委張鉞偕行、往平謁張、共商維持華北大局和平辦法、韓有親筆信交張鉞呈張、措詞懇切、范談此行結果圓滿、蔣張抵平謁張後、對維持北方大局定有妥善規畫、記者於蔣行前訪於私邸、叩以時局眞相、外報載石友三行動確否、及中央如何處置、東北軍在漢線情形、據蔣談、石相率集中軍隊、收編土匪、向民間徵發騾馬給養、悉爲事實、石之反覆無常、過去歷史可按、此次行動目的、概可想見、蔣主席愛護和平、對石部始終一視同仁、曾迭電並按月優給軍餉六十萬、前月石表示絕對服從、擁護中央、刻下石雖有不合行動、蔣對之仍持寬大、近日尚屢電致韓、請轉告石、諸事皆可磋誠相商、迄未得結果、中央與韓、對石始終愛護、仁至義盡、今後處置、則視石之覺悟與否爲斷、東北軍完全聽命中央、對石絕不輕開戰端、但不能不有正當防範之準備云、十七日早劉峙劉鎮揚返平據議此行結果圓滿、魯豫一致清鄉、其他事亦可表現合作精神、韓劉均以中央意旨爲意旨、追隨張後、全力維持華北治安、大局可無問題、魯豫清鄉署人員、由兩省分配、辦事可資便利云、魯豫清鄉督辦署人員頃已發表、參事廳長張鉞、主任趙延班參事王蕃青、軍務處長劉衡揚、副田文忠、政務處長李天倪、副粟敬大、總務處長伍有銳、副張鏘、

美國務長官 由巴黎抵英

【倫敦十九日電通電】斯汀穆遜國務卿、十九日午後十一時、與翠達孫外相同抵倫敦、

尾崎氏外遊

【東京二十日聯合電】日著名政治家尾崎行雄、預定八月十三日乘横濱出帆之輪船、赴歐美巡遊、

吾之生活
杜魯基自敘傳 （邱佳譯） (131)

第十九章 巴黎與欽麥淮特

自九月五日至八日之會議中、滿天暴風又加驟雨、列寧之革命派、亦占代表者大多數之和平主義派、均對於吾起草之共通的宣言文、率表示贊成、該宣言書雖未陳述所欲言者全部、然尚足謂爲一躍進也、列寧站於會議之最左翼、彼在欽麥淮左翼派中尙屬於少數派、吾雖未正式屬於該少數派、然於重要問題、殆常接近於少數派、在欽麥淮特、列寧努力緊締可使國際主義將來發展之彈力機、換言之、在瑞士山僻荒村奠定革命的國際主義之礎石也、

法代表者等在其報告中稱贊力說『那西厄斯羅保』努力與他國國際的運動確立思想的接觸之價値、拉哥夫斯基君亦指摘該報紙着努力介紹巴爾幹半島社會民主主義諸政黨國際的狀勢之發展情形、意國之黨依巴拉未諾巴君之諸多翻譯本、易能接觸於『那西厄斯羅保』、德國新聞界迄至政府黨新聞多半專引用『那西厄斯羅保』、社特曼君不屑問吾、猶如諾特爾君將紹存於里布克浬喜特君、里君不到欽麥淮特、蓋彼先被徵兵充爲霍亨索倫之軍隊、彼致該會議一書簡、內謂將由和平主義急轉爲革命派、會議席上會屢言及彼名、彼名早已成爲漸獲得世界的社會主義之爭鬪口號、

爲防止會議消息先洩漏外間各國代表歸國上爲之受種種障故計該會議決嚴禁報告會議議事內容、惟經數日後、欽麥淮特之名忽響及世界各地、然而此事使該旅館所有主驚喜、一該主人以爲自己財產將爲之必有一番增加、乃提言將對第三國際贈寄相當之巨款俾資基金云云、吾想彼當未幾必翻其初志、

欽麥淮特會議予各國非戰論運動一大刺戟、在德國斯巴達西斯特漸擴大其活動、在法國亦以『國際的提攜恢復委員會』之設立、援助於巴黎俄人勞働者間之、『那西厄斯羅保』使之脫避財政的困難、對『那西厄』第一期工作大作重要事項之馬爾托夫君、此時業已脫退、又會在欽麥淮特、使列寧與吾兩人互相離隔之不足取之事項、其後經兩三月、漸漸解消雲散、

然在此期間中、風雲愈形險惡、直至一九一六年全變其潛、反動的『拉里帕爾特』揭載一聲明書於廣告欄、非難吾等以奉承德國、不但不止於此吾等屢次接匿名、恐嚇書信、其非難與威脅之出處、明爲俄國大使館、頑健異常之人物常徘徊吾等印刷所之周圍、然厄爾味君亦用警察武器威嚇吾等、吾聽俄人亡命者監督委員會議長第島爾刻穆君曾洩言謂政府內部有將對『那西厄斯羅保』命令閉鎖並逐編輯者於國外之意見等語、雖然右項處罰竟被延期、蓋彼等不有可付於處罰之正當理由也、緣吾未曾違反檢閱條例、惟口實一事若行探求則到處可能看見、果然彼等竟覓求之、……更一層王確言之、彼等捏造口實也、

……未完……

法國援助德國財政
德法會議結果決定

【巴黎十九日聯合電】德法會議、今晚宜前後數時間會商結果、至午後十一時公表如左、法國關于此後審議之詳細點、因保留條件、決定財政的援助德國、德法兩國此後協力於政治的及經濟的、

【巴黎十八日聯合電】爲決定救濟德國經濟之將來、德法兩國政府最高幹部之第一次會見、十八日午后四時半在法國內務部舉行、會見亘三小時、會議後、法國政府發表極樂觀的會見聲明、據聞德國側對法國所提救濟案之正式回答、保留至十九日正午、此外德國首相外相於上項會見後、在美國大使館更與來法之美國務長官斯齊穆遜氏進行會談、

丹麥銀行對德態度

【哥平哈經十八日聯合電】丹麥國立銀行支配下之各銀行、決以德國政府關於德國銀行支付限制之緊急令、繼續施行爲限、對於丹麥國銀行所有德國人之銀行賬號、一切扣押、且拒受期票、查此舉爲對丹麥人在德國之銀行賬號、採取擔保之意義、惟於救濟德國世界的的空氣、有所逆行、惹人注目、

歐美六國會議代表

【巴黎十八日聯合電】德法會見、爲十九日午前十時、在法國內務部舉行英美德法意比六國會議、定于午后更繼續舉行此外倫敦政治家會議、亦按照預定、于二十日午后六時在倫敦開會、六國會議出席代表人選如左、

法國 拉瓦爾首相、白里安外相、
德國 布里約寧克首相、克爾鳩斯外相、
英國 翠達孫外相、
美國 斯齊穆遜國務卿、梅倫財務長官、
意國 科蘭基外相、
比國 尹曼外相、福郎基氏、

朝鮮事件 純基因謠言
汪公使之調查談

【京城二十日聯合電】駐日中國公使汪榮寶、已將平壤鎮南浦兩地方視察完了、十九日午後八時五十分、再度抵京城、表示談話如左、均在平壤與十五團體代表會見、是等代表、均爲朝鮮之知識階級、異常表示遺憾意思、就事件之原因、與各方面之人物會見、詳細調查、結局其原因除盛傳種種流言蜚語（例如中國人虐殺鮮人子女等）外、無何等原因、對于避難華僑之保護、日本官民之措置、一律感激、結局確信相互發見圓滿妥協點乃爲必然、且對于將來之中日國交、亦確信無投入何等黑影之虞、

並聞汪公使預定二十一日由京城出發赴義州調查後、經由瀋陽北平赴南京

皖北沿淮各縣水災
災情奇重難民嗷嗷待哺

蚌埠訊云、皖北迭受匪患、民生迄未稍紓、滿望今秋豐收、得蘇喘息、乃旬日以來、各地霪雨不止、各河洪水暴發、非僅秋禾全毀、而倒塌廬舍、民復無居、哀哉災黎、哉眞無死所矣、記者連日向各方調查、得悉淮河水位之暴漲、由於大雨中上游三河尖之[illegible]較、潁淮各縣、多成澤國、水災慘情、較之民十尤重、最甚阜陽一縣、淹毀五萬戶、災民淹死一千餘口、牲畜死亡甚多、霍邱北境、盡在水中、田禾雜糧、悉遭淹浸、災民成群結隊、東來逃命、連日過境者絡繹不絕、鵠衣鳩形、風宿露餐、狼狽不堪、該縣赤禍之餘、繼之水災、亦云慘矣、壽縣城垣、瀕近淮河、連日大雨滂沱、河水四溢、城墻被水浸倒丈餘、城內居民、一面搶築塌處、一面將四門塞堵、以防洪水灌入、穎上、鳳台兩縣、以瀕淮之故、水勢滔天、兩岸鄉村盡被水淹、災情可以想見、懷遠縣扼渦淮會流之要衝、近以連日大雨、兩河汎濫、附近數十里、一片汪洋、舊城之內、平地行舟、四外鄉村、多成澤國、宿縣前月慘受雹災、近日縣西北一帶、亦發大水、秋禾俱被淹沒、蚌埠被水災民、經地方各機關團體籌辦急賑、日內湊足捐欵、即實行發放、淮河下游五河縣境之防水堤、被暴雨冲毀一處、水向外溢、沿河村落、冲毀甚多、盱眙縣境因山洪暴發、水勢浩大、災情亦見奇重、沿淮上下游兩岸附近、田園禾稼、折損淹沒、秋收必定大減、世界紅卍會蚌埠分會、以沿淮各縣水災甚慘、亟應力謀賑濟、特於十一十二兩日分電國民政府安徽省政府中央賑務委員會安徽賑務委員會及京平濟杭等處紅卍字會、報告皖北水災情形、並代災民呼籲、請其撥欵賑濟、又淮河當日前大雨滂沱、水勢暴漲之時、水流湍急、航行危險、長短班小輪、一律暫停、自十二日起、天氣放晴、水勢漸退、各小輪已照開始矣、

河南汝頴一帶水災

[illegible]民之能阽、死亡纍纍、不可數計、不謂旱蝗甫過之餘、而豫東一帶、汝潁之間、又以大……自襄城東至周口、上下四百餘里、寬二百餘里、均成澤國、試乘小艇由郾城南下、一望……南北之長約在二百里左右、杜少陵所謂舍南舍北皆春水、只須將春字換爲洪字、即覺貼切、……石者、發源於嵩縣之天息山、經臨汝郟縣襄城舞陽郾城西華至周口、與沙河賈魯河合流、……深平均在一丈上下、夏日水漲、水深可四十餘丈、寬可一二三里不等、本年六月廿八九等日、……縣之十五里府開決一處、決口七十餘丈、淹沒百餘村、又在郾城車站附近漯河寨附近開決……成澤國、房屋冲毀、居民奔避鐵路之上、鐵路亦被冲斷數處、漯河寨內外數千家、完全冲沒、……村開決口一處、寬約八十餘丈、又在諸葛寺開一決口、寬六十餘丈計三處、均在河北、又在……災禍甚大、淹死者亦不在少數、（二）穎水暴漲之水患、穎水發源於登封、經禹、襄、臨潁、……境、因受沙河十五里店決口洪水之灌注、漫溢郾北四五十村、平漢路小商橋孟廟兩車站之……淹沒穎北三四十里之村、直奔鄢陵、扶溝、將賈魯河冲決西……均行冲潰、鄢扶東境淹沒、

廣告

上海 韓奇逢 烏鷄白鳳丸

烏鷄白鳳丸主治 功效經血不調。趕前錯後。經行腹痛。發燒心忙心跳。白帶過多。久不生育。子宮寒冷。腰腿筋骨痛。或久患小產。腹內有塊病者。頭迷四肢無力者。胸膈脹悶飲食少進。夜不安眠。睡多夜夢者。行經血色不正。或紫黑硬塊及淡紅者。氣虛虧血咳嗽痰喘 時愈時犯如同邪病因生氣或房事所傷以致崩漏者。結婚數年。從未生育 午後發燒者凡患經血各病服之。効力絕大。萬試萬靈。雖老婦服 亦能生子白發百中。可謂婦女第一神藥也。心跳或年久之白帶 久不孕有子宮寒冷連服此藥百發百中有立桿見影之功 以湯送之效購服一試其效力便知、
定價每打五十元每盒五圓吉黑圓每盒哈洋六元 每打六十元
外埠購買直接向各分公司可也
總發行上海四馬路中和里韓奇逢藥房無限公司
哈爾濱道外萬國東隔壁韓奇逢藥房無限公司
遼寧馬路灣大紅樓西頭
韓奇逢藥房無限公司

兒童

馬援論
第二十科云程

自古之英雄豪傑。以百折不回之志。光祖國載史册之若人者。誠不敢視矣。開披漢史。諸馬援之始末。不禁爲之神往也。方其居鄉里自耕自牧不過一田夫耳。孰知其抱負不凡。具有大才哉。及其投効從戎。舍身報國。大丈夫豈可沒身鄉里乎。迨南渡江海。長征交趾。北出塞漠。掃平西域。封官賞爵。封新息侯。何其壯哉。所以征南凱旋故人迎勞之。援曰。男兒當死還野。何能死於兒女手中耶。可知窮當益堅老當益壯之言。信非誣矣。其後南征。果卒於軍。終於被讒。收侯爵印綬。不致喪還。沮羣策葬城西。嗚呼。論古者不禁廢書三嘆矣。然而將軍死而名不沒。雲臺之上雖未得封侯。而名垂千秋功標萬古。豈以雲台不到爲將軍辱哉。且以椒房之親。不圖畫標銅爲避私義計昭示大公。豈知援功圖畫。乃爲大公。何得因后戚之親而滅其功哉。所以致堂胡氏曰。援之功雖劣於高密侯。而擊北平南。亦不在耿鄧諸侯下。乃只以后戚故。不與功臣之列。本欲示公於天下。不知乃所以徇私耳。豈可與椒房戚屬掩烈丈夫之大節者哉。誠哉定論矣。而以爲援如有知。被讒見謗而樹功。九泉下。當不瞑目矣。悲夫。

記郊外的遊覽
（特二區十校高小一年一期生吳鳳圖）

昨天是日曜日。天氣很好。我的心中很覺煩悶。乃會幾位友人。到郊外遊覽。見那百花爭豔。楊柳垂青。綠楊婀娜。千條萬縷。遠望青山列屏。林木森翠。近看河水如帶錦鱗游泳。鳥兒歌於樹上。蝶兒舞於花間。草兒青青。吻那和風。蜂兒對對。採取花汁。我看了精神很覺暢快哉！動植物到了這個時候。都爭榮爭勝。不願落伍。那末。我們人類。可不及時努力嗎？日午乃歸因而作記。

○○○

世界珍聞及其他

各國婦女新觀察
法國纖巧…美國只願多花錢
俄不滿意…德自主英識美麗
巴黎著名理髮師發表

巴黎電云、巴黎有一家報館最近由一個著名理髮師那裡搜集來許多關於各國婦女不同的觀察、那些觀察、是法國婦女一纖巧風雅、知道她所要的事物、知道怎樣叫理髮師把她所能的技能、完全用在她的頭上、她是有限力的、美國婦女一她的話總是『我願意花錢』如果我們不能馬上讓她滿意、她必定要說『我要願給雙倍的錢、但是我一定要那樣』稍有一點藝術的頭腦、俄國的婦女、纖巧風雅但是總不滿意、她多年來都夢想若希望得些東西、但是當她得到的時候、她又不要了、德國的婦女一她媚溫從因爲她有一個由自前想得開的心胸、她是獨立自主的、無論見的、她堅決地要求她所喜好的東西、這東西一定要由巴黎得到才好、英國的婦女一她有一個願望、就是怎樣可以嫵媚動人、她是漂亮的、知道怎樣認識美麗的東西、但對於美麗的東西的概念、都很想方、

美國變成「無兒」「離婚」民族
離婚率高…生產減少
◈…老小姐遍於全國

華盛頓函云、美國幼年同盟之秘書會長意而氏、於美國最老之宗教刊物『教會人』發表一文、謂美國將成一「無兒的離婚者之民族」現正向此途邁進、目下美國離婚率日高、出生率則日落、結果國中之家庭、非常減少、此乃一可怖之現象、在一八八〇年、十五歲以下之兒童、對全國人口之比率、爲百分之三八、至去年跌至百分之二二、目下之出生率、祇當五十年前之半、以一九三〇年之比率與一八八〇年較、美國殆已損失五百萬之兒童、求其原因、如新思想新生活標準、及節育方法等、皆與之有關係、而婚年之改遲、亦爲一要因、距今未久、女子至二十一歲未嫁、即以『老小姐』目嘆今則不然、往往至二十四歲或二十五歲始婚、且有更老者云、

清遜帝鬻歌美洲謠傳
玉闕訪問知係子虛
皇上方致力於讀書打球
御用極儉無復昔日榮華

天津函云、遜清皇帝溥儀、自離故鄉、即在天津的張園居住、張園在日本租界宮島的西頭、以前中山先生北上、曾一度在該處下榻、此後溥氏來津頗擬以該園作久居計、俟中山先生與溥氏撤出張園、該園遂形荒蕪、去年的夏季、雖曾一度改爲遊藝場所、但不久即與日本警局發生齟齬、正式停辦、今則庭園荒涼、門雖設而常關了、

最近美國的報上、忽發現一段消息、大意說是中國清朝的皇帝溥儀、很想到美國留學、吸收一些新的知識、但是經濟方面極感困窘、所以打算一方求學、一方鬻歌、即以鬻歌的收入支持留美的生活、這段消息登出以後、不多幾天、便傳播到各個地方、一般留心中國問題、而特別是注意下野皇帝的人、由西班牙王有到好萊塢從事銀幕生活的消息聯想、遂把這段消息認爲確實、而且還希望這消息能早日實現、並且有人特特的來信到中國詢問、有無其事、記者特爲這段消息決定會同訪問溥儀先生、訪問一個不相識的要人、根據以往的經驗、向來是必須經人介紹然後、纔能會到的、不然多是徒勞往返、何況是從未晤面的溥氏、記者如果突如其來、恐怕是難邀覲見、這一層記者早日料到、所以在未曾訪問溥氏以先、曾懇求一個與溥氏有相當關係的人、代爲介紹、據他的報告普通的人如見他、是必須行三跪九叩的、新聞記者或者能邀優待、但是三鞠躬恐怕是無可避免的了、記者因爲要證明這消息、是否確實、自然是無所不可、即使三跪九叩、也未嘗不可偶爾一試呢、不過以後、據介紹人說、因爲許多日子未曾見溥氏、介紹一層、尚須略容時日、記者恐怕消息稍縱即逝、所以決定單獨去訪問、能不能會到、自然是不敢預料的了、十七日的下午五時、記者臨時雇汽車一輛、果決定去訪問溥儀、他的現在住址、是在宮島街的西頭路北協昌里一號、該宅現在有常話兩部、一個是二一七七八、一個是二一四零零、統稱之曰清室駐津辦事處、門首有日租界巡捕、一人常川的在宅保護、下車即投刺請謁司閽的人、首問是不是要見皇上、應之曰是、又問曾否見過、應之曰、無、當時將名刺審視一過、即持刺進入、不久、司閽的人即揖手相邀、記者以爲今日能覲見、溥氏不勝欣喜、迨門見院落雖很狹小、但花木甚多、整齊有致、室內有一小小客廳、一少年已經陪相迎、記者以爲這自然溥先生了、誰知與寒暄、並問明其來意、少年首云、皇上現在因爲會客、未能親自接見、但是諸位的來意、已經明瞭、皇上現在祇有讀書、並沒有鬻歌留美之意、外間所傳的消息、自然非當事實了、記者至是始恍然知道他不是皇帝、皇帝的御容終於是見不著了、此少年爲鄭孝胥先生之孫名廣淵、常侍溥左右、記者曾將關於溥氏的最近生活詢問鄭氏、據鄭云、皇上最近不常出門、以前野球頗感興趣、不過現在的天氣炎熱、所以有好久沒到野球場、他現在是上午從陳先生念念英文、下午或者打打網球、去這院子的後邊有個網球場、但是規模小、英國駐津的領事、是他網球的好友、他對於網球極感興趣呢、漢文仍然不斷的研究、陳寶琛先生不時往來、豈是不常出的、吃飯他不論中菜西菜、都很喜歡、但現在祇有一個廚子、並且不是由宮裏帶來、是以後臨時雇的、與他同居的人、祇有皇后、沒有妃子、現在因爲經濟方面、極爲艱窘、所以一切用度、都極節儉、總管的名目、早經取消、太監也已屏除不復役、不過十幾個人了、

鷄姦妻案
床第之私非刑罰矯正
丈夫無罪絕妙理由
…法官不起訴處分書全文…

上海函云、律師任振南、被妻任蔣氏控告傷害慘無人道一案、現此案由地方法院首席檢察官程予不起訴處分、其內容引證各項法律解釋洋洋灑灑故採覓於後原文如下

被告任振南、念三歲、廣東籍、住貝勒路十六號、二十年度三三一號傷害一案（一）事實、緣有蔣杏娟（即任蔣氏）以被告倒行逆施、慘無人道、肛門受傷甚重、請求驗明拘懲、到庭聲請、訊據告訴人供、現年念一歲、在十三歲時與被告定婚、爲童養媳、今年五月十日正式完婚、詎被告在娼寮遊玩受毒、小便淌血、結婚第三天、又要雞姦、共姦過十餘次、常常姦勿進、我受痛不堪、仍姦不進、又常常打我、故前陰尚痛、而兩星期前常有血云云、當經驗明腹前後陰各部均無傷、祇左腿有腳踢傷一處、微青紅色、（二）理由、按法理學上所謂罪刑法定主義、凡行爲受法律科罰者爲罪、不許比附援引、故我國刑法第一條規定法無正條不能爲罪、本案被害人與被告間既於五月十日爲正式之結婚、依民法第一千○一條互負有同居之義務、則刑法上第二百四十一條所謂猥褻行爲、同法第二百四十條所謂強人行爲、及同法第二百四十條所謂強姦等罪、根本自不發生、雖民法第四編第二章關於如何履行同居義務無若何具體規定、惟夫婦之間交合致有重大之破壞、當不能以犯罪論、同理後陰之應否交進、亦無取締明文、褻瀆女性、應以教育道德以裁制之、非刑罰所能矯正、至關於左腿部分、查刑法上所謂傷害罪、常以毀損人身生理上的機能爲成立要件、換言之、即須使人身主體的機能受損害也、夫妻反目、加以暴行、事所慣見、雖腳踢處微現青紅色、然未達上述程度、所訴縱屬實在、不過違警行爲、即不能依刑法第二百九十三條一項處斷、況家庭之間、以和爲貴、縱有糾紛、依民法求解決、較有實益、對於輕微損害、未便繩以刑事、合依刑事訴訟法第二百四十四條第二款及第三款、處分不起訴、民國二十年七月十四日、首席檢察官劉懋初印、

老樹根中發現天地良心四字
吳興縣境的奇事

吳興縣北門外、一百十七莊高夏村農民錢姓家、宅邊植有柳樹多株、粗有數圍、高拂雲霄、今年春季、錢某將此柳樹一一砍伐、除備儲已用外、並分贈與鄰村沈姓、沈某購得後、已將紹用盡、惟存有老柳根一枝、經人用斧砍劈不開、遂棄場上、事越旬日、適爲一老農唐阿榮瞥見、乃舉斧將此段木猛劈一下、分爲三片、忽見樹之中心、顯有字跡、近細察之、乃辨然有「天地良心」四字、字跡蒼老、唐異之、急藏於家、視爲活寶、一時鄉間哄傳、相趨爭觀、無不覺爲驚奇云、

男學生不知天癸

南京函云、中央大學此次招考、對於體育、素極注意、例由校醫檢查各生體格、並發給表格令各生填寫、該項表格係男女生合用、故內有天癸一項計分（一）何時開始、（二）來潮時痛苦否、期前痛苦、期中痛苦、期間痛苦？適有某男生不知天癸係何物、因即依樣葫蘆、將表根填就、迨交檢查員、檢查員閱後、見性別項內明明填男字、而天癸項下、復填『十歲起』『期中痛苦等語』殊覺駭奇、因故意惡作劇、笑謂該男生曰『先生亦有天癸否？期中痛苦否？』全堂聞之、哄然大笑、該男生羞慚滿面、然仍未知所笑何故、以後同學與之謔該生陰陽體云、

海倫皇后避暑黑海
因將被逐…與皇太子偕行

羅馬尼亞海倫皇后、前曾因誤服毒藥垂危觀察結果、已告痊愈、月之十四日、同麥嘉爾行時皇太子已赴黑海之瑪皇廠里宮避暑、麥嘉爾行時精神極佳、預料海倫皇后、將於日內被逐於法國、而與其子隔離、僅能於加羅爾王決定之時期返國看望伊子云、

三言兩語

愚人自有愚人之福、諺之事實、最爲可信、蓋愚人偏富、智者反貧、天之施於人者、抑亦奇已、

○○○

自謂聰明人者、實多甚愚、人共嘲其愚者、有時亦智、

○○○

惟自覺其愚者、乃能發奮、乃能精進、

○○○

怨恨、是弱者對付強敵的一武器、

○○○

『不服從』是美德之一、因爲這與『勿鬬』很難區別、『勿鬬』是世界上最普遍而又是惰性最重的一種惡德、

○○○

只要你能賺錢、就爲社會間人、國家要角、

○○○

友朋間而有欺瞞之事、即非良友、

婦女談話會！

（姊姊）多日不見你面色怎麼這般好呢、容光又豐滿、面色紅潤、較以前黑瘦的樣子、相差的太多了、月娟說（妹妹）你那裡知道呵、我患白帶病及經血不調之症、已經多年啦、故容光枯瘦、上月看報、見省城鼓樓西金城藥房有贈送婦科專藥冷香鹿胎丸之舉、我試用三盒、因照法服用、飲食日增、今月餘、白帶已愈、經脈調和、面容豐潤、我的病也全好了、（姊太太接口道）我昨天所爲太去說、鹿胎丸治經血病特別奇效、所說鹿胎丸贈送尚未滿期、我打算今天買半打給我姊姊捎去呢、

半打奇藥化爲玉麒麟

蓋平東南一鎮、王士奇先生來函云、鄙人年已四旬、身體素健、惟內子體質柔弱、加以痼疾連年、苦無子嗣、去歲子英君、與余素相交契、勸內子服冷香鹿胎丸、以醫經血之痼疾、因購數盒服之、病愈大半、又續購數盒服用、今春誕生一子、喜出望外、合鎮之人交相稱羨、謂冷香鹿胎丸爲種子第一仙方、鄙感謝之餘、謹將內子像片一枚奉上、藉伸謝意云云、

鹿胎丸竟作紅葉良媒

天津報載云、三不管慶陞書寓、綺文姑娘原籍勝芳人、因遭逢不幸、墮落風塵、於皮簧一門最擅勝場、女士秀骨天成、與北大家、每歌一曲如黃鶯百囀、聲遏行雲、顧曲者多爲賞識、去歲染病、身軀消瘦、容光大減、憔悴之形、不堪言狀、其客弓長君憐之、贈以冷香鹿胎丸一打、服之未罄、竟使恢復原壯因感其客不置、願好是身以報之意、弓長君亦擬貯之金屋云、

新姙娠術試驗成功

吉林河南街、李寶芝女士來函云、儂今年卅五歲、至廿歲前即患經血不調及赤白帶下、故迄今從未生育、外子因此常萎不調、家庭詬誶、無時或息、偶閱報章保得冷香鹿胎丸、專治經血不調宮冷白帶等症、確有特效、因購半打試服、效果立見、數十年之宿疾、一但消除、今已姙娠數月、非冷香鹿胎丸之力、曷克臻此爲此特函致謝、並請壺安云、

天足會勸導員擔任勸導

河南開封大坑沿、朱美容女士來函云儂前充天足會勸導委員、擔任赴各鄉勸導、及調查之職、日夜辛勞、以致心血受傷、體虛發燒、經來趕前錯後、紫黑成塊之症、屢治罔效、後閱報得悉、貴藥房之冷香鹿胎丸、爲婦科至寶、因由津購得一打、按法服用、藥未罄、而諸病相繼痊可、此藥之力可爲神奇、敝人每赴鄉勸導時、見婦女有經血不調症、輒勸之服冷香鹿胎丸、愈者極多云、

冷香鹿胎丸治症

婦科聖藥、冷香鹿胎丸、專治婦女經血不調、赶前錯後、經脈閉止、氣滯血結、夾腹痛、色氣不正、紫黑成塊崩漏、子宮寒冷、赤白帶下、腰疼腿疼、夜不安眠、精神鬱悶、交接快感缺乏、午後發燒心跳、心熱、自汗盜汗、癆病咳嗽、氣虛血虧不能安睡、或胸腹脹飽、飲食少思、或子宮有病多年不孕或患半產、連傷數胎、以上各症、一經服用、無不立效、藥力絕大、萬試萬驗、誠婦科第一聖藥也。

贈送 本藥房由上海包銷冷香鹿胎丸、爲紀念開幕起見、不顧血本特別犧牲五千盒、作爲贈送東省士女之用、以昭效力而便推廣、凡於贈送期內、買冷香鹿胎丸一盒者即送一盒、買半打者、即送半打、贈完即照定價售賣機會難多幸無失却、

價目 定價每盒四元半打二十元 買一盒送一盒外埠函購昔款先惠郵費在內

總發行所 遼寧鼓樓西路南 金城大藥房

瑞有氏黑色補丸

黑色補丸聖藥係、瑞有氏大醫生研究有年、經驗宏富所合各藥功力偉大而性不猛、生精補血而體不躁、強筋壯骨固本扶陽使男女生殖器力增加對於腎病可稱全球無二之神劑也、發行以來經中國政府化驗註册、特許專賣、又經中美英日國醫學士證明各大醫學博士醫院均皆贊賞、認爲補腎之聖藥扶陽之良方也（主治）男女貧血五勞七傷氣虛咳嗽先天不足、後天虧損、房勞過度、少年破身太早手淫過度、見色滑精、夜夢遺精、腎虧盜汗、常出涼汗、精冷精清、子嗣艱難、自汗盜汗陰囊潮冷、陽痿不舉、舉而不堅、堅而不久、房事早洩、腰腿痠疼、形容枯瘦、小便夜多、年久的白濁、或婦女之白帶及年久不受孕、凡由腎虧發生各症、服之非常有效、強精固腎如神病常服體質強壯、精神充足、永保無腎虧陽痿之患以延年老者血氣衰之患如患腎虛陽痿之人、早服一日早得一日之益矣、此藥性質和平、功效甚速、四季服之合宜、毫無流弊、效力偉大百發百中、服一盒有一盒之效力服一打有一打之功能、患病購服一試、方知言不謬也、

定價每打三十元每盒三元

外埠函購皆可郵寄 各埠大藥房凡經售此藥者均有代售倘無處購買請款匯至分行購買立郵不悞萬無舛錯

總行上海英租界福州路八十二號瑞有氏藥行

分行哈爾濱道外正陽街西頭

遼寧十一緯路馬路灣汽車站

瑞有氏藥行啓

哈佛司顛動不妨錶

哈佛司錶 機械堅固 走時準確 震動不妨 價廉式美 經久不損 實錢中首屈一指

瑞士哈佛司時錶公司東方總經理處

分行 遼寧 日站郵便局前春日町

大連 連鎖商店街銀座通角

合名無限公司 森洋行

電話 日本三七〇三番

金華號

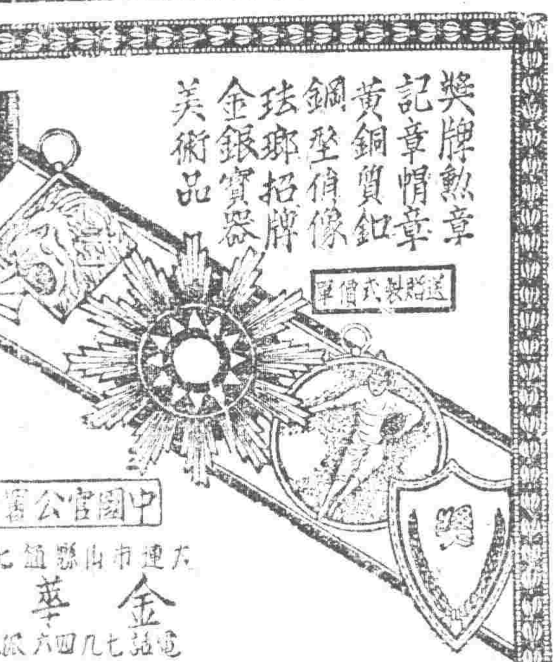

獎牌勳章 記章帽章 黃銅質鈕 鋼塑像 琺瑯招牌 金銀寶器 美術品

送贈製式價單

中國官公署指定

大連市山縣通七七號地 金華號 電話七九四六 振替一五九八

◎宣言抱歉

軍警政學工商各界來函諸君鈞鑒近因敝行屢接諸君來函感謝證明精血素生精補血强身壯體確有特效承蒙嘉許感愧良殷敝行理應完全照原函披露奈因來函甚夥累積八百餘封之多不能一時一一登載殊深有負雅意敝行實屬抱歉倘祈來函諸君原諒是幸

◉清原縣財政局袁繡章先生來函云

鄙人服務政界從事文牘因日久積勞致疾及至客秋諸症劇作每至晚飯後即頭暈目眩四肢疲倦因之飲食銳減於下晌夜不成眠然睡則滑精經友人囑服貴行精血素藥片初服兩小盒時即覺飲食增進滑精頓止夜晚亦能安然熟睡後又續服大小各一盒則精神充健面目清潤身體較前肥壯是該藥片確有再造之功回生之能誠爲良藥洵不誣也故敬中數語以資鳴謝 五月十二日

◉遼寧警官高等學校正科學員趙樹勳先生來函云

鄙人前因用功過度精神萎靡大有不能繼之勢自服精血素半打後精神煥然照常攻苦誠非坊間幻售欺人之劑所能望其項背也 五月二十日

◉山城鎮東邊鎮守使署軍法處王景先先生來函云

敝人側身軍界十有餘年久事案牘勞神過度致患頭暈目眩腿痛腰酸等症本年五月初旬經友人介紹精血素藥片購服半打果然病減大半現在續服之中精神日見充足恢復健康斷言無疑 六月廿一日

◉通遼商會公斷處于靜軒先生來函云

鄙人投身政界有年致身軀單弱時臨工作則精神恍惚大有意志顛倒之勢在友人處閱盛京時報載有精血素藥片確有使人精神煥發等奇効曾在本街購服三小盒果漸覺精神充足故上次特函遼貴行購買半打繼續服用現在較初用時精神尤覺充足氣力亦大爲增加矣 四月十六日

◉通遼東北學生隊第二隊傅榮久先生來函云

鄙人因幼年求學希好心切致將腦筋累用過度精神遂之萎靡患夜間多尿腎子寒冷等症久治不愈近有友人介紹精血素藥片言効力如神並將其所購者贈余三瓶服之頗覺効力非常後購數瓶諸症全愈矣 六月二十日

精血素藥片定價現洋大盒五元 小盒二元七角五

招聘各埠代理扣利從優

東北總批發處 駐遼寧小西城門北大清宮對過

普克德藥行

班禪已蒞瀋
各要人昨午均至站歡迎
稍作勾留將赴呼倫貝爾

國府冊封之護國宣化廣慧大師班禪額爾德尼，近日屢傳來瀋，迄未蒞止，頃悉班禪大師業於十九日晨，由津起程東來，本埠招待班禪辦事處業已得信，當即於是日通知，定於二十日上午十時，齊集總站迎迓，嗣以行抵[illegible]家窩堡時，因大師進餐，車停一時許，延至一時五十分始抵總站，該大師當於是站下車，事先本城各文武機關領袖暨遼寧樂隊均至總站迎接，大師於下車後，即赴皇寺休息，又當大師未蒞瀋前，省政府曾接平方來電，謂班禪大師蒞瀋後，稍加勾留，即轉北寧大通四洮洮昂路車北上，赴呼倫貝爾遊歷，臧主席即于廿日與東北交通委員會預備專車升火待發，並通電各縣長候大師過境妥爲保護云，

◎蒞瀋之班禪大師◎

編制遊擊隊

全省警務處現以東邊各縣，山高林密，歷年匪氣不靖，每當夏季尤爲猖獗，人民不堪滋擾之苦，昨特通令東邊各縣公安局長，編制夏防遊擊隊，聯防剿匪不得稍分畛域以保公安云，

萬案勢將在吉折衝

駐吉林日總領事石射及駐瀋總領事林久治郎會晤，關於萬寶山事件交涉案件，有所協議，已誌本誌，茲聞石射俟協議完竣後，于十八日午后四時往訪現在來瀋中之駐哈交涉員鍾毓，有所懇談，定十九日晨與田代一同乘車回任，聞萬寶山案具體的交涉期，當于日內在吉林開始云，

慰僑代表報告災況

各團體派赴安東慰問被災僑胞，代表，趙雨時，王化一，盧乃賡，婁賑赴轉赴到安埠，慰問，並調查被災情形完畢，於十八日乘安奉車返瀋，定昨二十日下午六時，在青年會開會，報告慰問及被災情形云，

于樹翰不晉京 處長由葉代理

副部秘書長王樹翰經中央任爲國府文官處長，早誌報端，茲聞王氏因副座倚畀不容他往，暫不晉京覲事，中央已准其請，即委葉棻倍暫爲代理云，

派委員調查路款

東北交通委員會，近查各鐵路收入，雖有表冊呈報，其中竟有無不符，無從考核，於十九日，特派調查委員五名，分赴瀋海四洮洮昂吉長呼海各路切實調查具報，以明眞相，而重路款云，

柳井領事北上視察

駐瀋日領事柳井，頃奉日外省命令，決于明日(廿一日)午前十一時半由瀋出發北上，視察北滿方面，聞吳副領事，岩田候補領事，即當隨行北上，旅行期間，約在四十五日之譜云，

黑龍江軍連日西上 吉軍奉命即開拔

吉黑兩軍奉命出動，已誌本報，茲悉路局方面確訊，江省步兵第卅旅，現由防地開始輸送，昨有該旅六百八十六團，裝載三列車西上，防地爲北平廊坊等處，今(二十)日尚有數列車繼續入關云，

又據鐵路方面消息，此次被調入關吉軍，計共二旅，分搭十二列車，運由正由大通路運輸中，第一二列已於十九日由大虎山轉赴關內，其餘亦當相繼駛行云，

又訊石友三軍形勢不穩，東北軍爲備萬一將前線防務，加派重兵，並調飛機瀋陽甲車等入關，現又以步兵不敷支配，乃調吉林之吉興旅，黑龍江之程志遠旅，赴河北省境防云，

又據吉林消息，張輔帥在遼本北平副司令行營電令，布置後方防務，輔帥已電吉林軍署，飛調新改編之陸軍獨立第二十六旅邢占清部下全旅步三團，火速入關，並令陸軍獨立第二十五旅駐守山海關即將開拔云

又訊，當局恐石聯絡各方，特電令東北海軍第一及第二兩艦隊，嚴重戒備山東海防，並飭各警陸戰隊，作動員準備云，

銀行公會將成立

東省國貨銀行行長劉達夫，向省政府呈請組設銀行公會，奉令照准，該行長奉到照准令後，即着手籌備，不日即可成立，加入公會各銀行，爲東三省官銀號，邊業銀行，中國銀行，交通銀行，國貨銀行，河北省分銀行，林業銀行，瀋華銀行，儲蓄總會，黑龍江官銀分號，商業銀行云，

籌設運輸司令部

東北邊防司令長官公署，現因各旅各軍隊出動關內，深感事繁，爲便利軍事計，特擬設立運輸司令部，茲已派員籌備設立，其司令一席，委北寧鐵路局長高紀毅兼任云，

北寧路請減補助費 交委會已照准

北寧鐵路局，現以收入不振，每日所補助各機關用款，不下二十萬元，實難擔負，特懇請交通委員會核減，以維路務，當經該會考核，情屬實在，准予代向國府轉請，奉令展限三月，于十八日飭該主席遵照云，

湯玉麟主席撤懲劉軍需處長

熱河主席湯玉麟，現以該部軍需處長劉寶處，因侵吞公款廿餘萬元，被該秘書長，湯之第二公子查覺告發，即將劉撤換，一面派員交際處長黃金標往天津，勒令劉迅速抵補公款云，

蘇俄在瀋通商 醞釀尚未成熟 双方意見未能一致

頃據某方消息，蘇俄當局，曾計畫在瀋開設蘇聯商務代表瀋陽支部，向華當局請求許可，茲聞關於此問題，双方似未得一致意見，即蘇俄側主張，謂兩國間現雖無通商條約，然在事實上儼然有通商關係，故設置代表一節，似不必一定期待，現正在俄京交涉中俄通商條約之締結等語，然華方對之論駁，謂經濟機關，在哈埠議定書中，雖承認之，惟與商務代表支部，難行分別，故設難表示贊成云云，於是蘇俄聯邦之上述計畫，現幾無實現之可能云，

規定印刷業課稅率

財政廳因營業證稅營業稅率業分別辦理在案，現可將印刷業納稅率，規定爲按買賣業辦理，已通令各縣局一體遵照轉飭印刷業遵照云，

中法學生護校 請教育廳維持

小南關，中法中學校，因不合私校規程條辦學生無處安置，十八日集會百餘人到校請救濟，該校照相當辦法，學生大嘩，以教廳對該校教授上並無取締意思，祇撥基金六萬元及校舍有無限制，遽然停辦，請恢學生課業，籌設撥款組校董會，將學校恢復，在該校附近貼有復校標語多種，除學校當局急謀辦法外，學生復向教育廳請求維持云，

彭濟群赴平

遼寧省警務指導委員，彭濟群，現因葫蘆島港工延誤事項及與荷方交涉情形，須與當局有所商洽，遂於昨十九日晨，搭乘北寧一〇二次快車赴平云

撫順縣署遷移案 邢陳日內親往

撫順縣署遷移問題，因已撤任之縣長張克湘轉變問題，因而擱淺數日，茲聞省委曾爲急於解決起見，定於日內由邢隅三陳紫數二委員親往調查，蓋陳氏前次調查，尚未果也，邢陳二氏負此調查重任，當然以國權爲重，以求民意之所歸云，

積極辦理軍需

航空軍司令部，已於前日派轟擊飛機六架，出動北平，以應調遣，茲聞該部復奉行營電令，擬令(二十，一日)明兩日，再派飛機四架，繼續出動北平，以應急需　又該部昨十九日，派工匠及工人共三十餘名，搭北寧車赴平工作云，

又訊，東北陸軍糧秣廠，奉邊防司令長官署訓令，將白麵及大米各項給養，共裝十一個敞車，於十九日午後二時許，派副官倉甲三等，押運西上，以便前方各軍之需用，被服廠亦運送大批軍衣等物西上云，

又訊，東北軍隊，準備對石軍作戰，曾向瀋陽開等縣徵發車輛，茲聞司令長官公署又續向綏中錦東豐等縣，各徵大車二十輛，送省備用云，

政委會核准河北清鄉展三月

東北政務委員會，據河北省政府主席王樹常呈，清鄉期六月底截滿，請予展限，政委會

●●●●●●張宗昌餘勢猶在 一言而釋袁致和

前由東戒廠司令兼全省警務處長袁致和，被人舉發舊日違法情事，曾被拘押於長春監獄，事後張宗昌聞訊曾電吉主席張作相爲之緩頰，經張主席諒解，現已將袁釋出云，

北寧路嚴查沿線軌道橋梁

北寧路局長高紀毅，因時局不靖，深恐匪徒圖謀破壞軌道橋樑，有礙交通，乃于十八日，對當飭沿線各站長及警務段，軌道橋樑，注意嚴查，以策安全云，

東西轅門實行拆除

鐘鼓兩樓拆除後，凡有封建意味及妨礙交通建築物，均將繼續拆除，現東北邊防軍司令長官公署，以本署前東西兩轅門，亦爲妨礙交通建築物，於十八日實行拆除，該署門前暫停交通，改由電報局南胡同繞行云，

邊防署通緝逃兵

東北邊防公署，頃據營口海防練軍營李營長電稱，該部砲兵連一等兵王福子明，宮豐久二等兵王士綸兆，等計五名，均着軍服，攜帶子彈七十發，請飭屬協緝等因，該署乃于昨轉飭各屬一體通緝歸案云

法院專庭本年建築完成

瀋陽地方法院專法庭，刻正計劃一切，已勘妥地法院南端民地，下月底即可興工建築，決于本年底建築完成，以便明年之需用云，

省市營業稅額 年攤二百廿萬

本省徵收營業稅，爲官商双方便利計，已議定由商聯會包辦，聞省市除外，省市應攤之營業稅額，每年爲現洋二百廿萬元之譜云，

北寧路售押貨證

北寧鐵路局，前爲優待貨商起見，曾發行押貨人半價乘車票，近查日久弊生，竟有轉售他人，假冒持用情事者，殊屬非是，乃重行規定，改發押貨人證，粘貼像片，藉資證明，嗣後領有此項押貨人證者，於押運貨物時，得持赴各站，購買押貨人半價乘車票，否則須購三等全價客票，于昨公告由今(二十)日起實行云，

市醫院設戒烟所 定八月一日開辦

瀋陽市戒烟公所，經民政廳飭由市立醫院附設，該院院長李蔭棠奉令，即着手籌備，劃出醫院一小部分，專辦戒烟事宜，八月一日即可開辦云，

教育廳負責檢查影片

教育廳因由教育民政兩廳及商埠局市政公所共同組織，(瀋陽市影片檢查委員會)奉令撤銷，檢查影片事宜，由教育廳負責辦理，教育廳曾通知各電影院自二十日起由該廳檢查影片云，

梨樹督學報告學務

教育廳，現據梨樹縣督學孚中報稱，視察該縣學校十三處，合四十一級，查校長趙方正旭，方榮，教學合法，許鳳祥，王士俊，唐守信等照顧不周，王仕俊，王玉貞，教態嚴肅，楊紙一，祖淑芬，呂維新教態呆板，均應申斥，教員邵永孝不稱職，應即撤換云，

日站賽馬會 ◈特添彩票

日站競馬俱樂部，決于本月二十五日二十六日，二十七日，及三十一日，八月一日二日之六日間，舉行賽馬會，然會期中每日添加特別彩票，賽馬一次，頭彩金票三百元，二彩五拾元，三彩參拾元，四彩十元，歡迎中外愛馬家之光臨云，

學生隊赴平遊覽

東北學生隊當局，爲利用暑假，特向北寧路包車二輛，於昨十九日前十時附掛一〇二次票車，率全體隊員，搭乘赴北平遊覽云，

官銀號賣現二萬元 奉票價格稍漲

日來奉票行市，又趨過法價五六元之多，如現洋一元須奉票六十五六元始能易得，官銀號以此價格流行，恐金融動搖影響物價，遂於十八日午後特以法價出賣現洋二萬元，以資平抑，果然奉票價格回漲二三元，六十三元即可易得現洋一元云，

公安局清查戶口

省會公安局現爲清除隱患用保治安計，特於月之十九日起通飭各區分局，一律派員挨戶清查戶口，以資清除盜匪，而重保安云，

法院催報結束案件

高等法院，現以司法年度，已改由由七月一日起，至次年七月一日爲一年度，所有各民刑案件，亟應結束，乃又于昨催令各縣，將七月以前之民刑案件，一律彙報云，

瀋海新賓綫緩修

瀋海路新賓支線，茲聞悉自營盤站(距元帥林近)爲起點，所有測勘及設計已經完竣，惟現以經費無着，已停止緩修云，

金川發現金礦

瀋海路綫金川縣，馬鞍山地方，現由礦商張之祥發現金礦一處，礦質稍含銅，茲特向實業廳呈請化驗探質云，

北寧路改善收支

北寧鐵路，原係設收支車，隨時赴各站收支，現該路局長高紀毅，以沿線青紗帳起，匪徒思逞，隨車收支，現有危險，乃改定辦法，不日施行，以策安全云，

專案呈核後施行 各機關條例章則

省政府案奉行政院令，茲經規定嗣後各省市各機關擬訂條例章則，須專案呈請本管最高主管機關核准後，不准施行，省政府即于廿日飭各機關一體遵照云，

北寧道上軍運忙 西來客車皆誤點

東北方面，現以關內石軍叛亂，除連日調遣大批軍隊外，更彈槍彈等類備用以致北寧道上，軍運甚形擁擠，日來關內來瀋之各次列車，均誤點至數小時之久云，

財廳調換稅局長

財政廳長張振鷺，現因整頓稅務計，特將開通縣稅捐局長張玉文調往彰武縣，遺席以瞻榆縣稅捐局長傳良棟接充云，

一師校試錄新生

小南關，省立第一師範學校考試新師及初中新生，初試揭曉，已誌本報，茲聞該校於十七日舉行覆試，將試卷評閱，

警官生入關視察

遼寧高等警官學校學生，爲增廣見聞起見，於十九日晨九

竊案頻出

省市搶案比較今春以來，去冬爲少，惟竊案則比較往年爲多，入夏以來全省發生之竊案，幾乎無日無之，即以四區一隅本月已發生竊案十餘起之多云，

拿獲冒充犯

小河沿萬泉社，於十九日下午，有某甲冒充公安局偵探，赴該萬泉社竟騷擾工人趙玉貴，被人告發，當被拿獲送懲云，

魯南提辦匪區善後

濟南訊云，魯南抱犢崮，爲多年匪藪，昔孫美瑤踞之，臨城封車，以抗官軍，現孫美松又嘯聚數千匪衆，荼毒地方，省主席韓復榘督飭剿辦，次第蕩清，雖尚有殘餘小股，正在追擊，不難消滅，此後匪區善後，亟應趕辦，膝縣縣長趙長江擬具匪區善後辦法六條，建議省府，請在膝東山設善後臨時辦公處，招募保安隊，安撫流亡，並與鄰近之嶧縣，費縣，同時舉行，本日(十日)經提出省府會議，議決交民政廳核辦，茲將該項辦法探錄如下，(一)該匪區內設立臨時善後辦公處一所，名曰膝縣東山一帶匪區善後辦公處，由縣府遴派處長一員，地方公推助理員若干人，辦理清查戶口，招撫流亡，救濟貧民各事宜，以三個月爲蔵事之期，(二)該匪區須籌設保安隊一百名，擇一富有軍事知識者統帶，鎗械子彈，力求精良，名曰保安隊，常住區內，受辦公處處長調動指揮，擔任晝夜梭巡，匪土匪減而復起，但不得調往他處，(三)保安隊暨三縣須同時設立，十日內會防一次，藉收呼應之效，俟三縣匪氛肅清，各匪區人民能自衛時，即將各保安隊撤銷，(四)所設之辦公處，保安隊各費用，均由縣地方自治經費項下開支，(五)本條規有不適宜之，處隨時修改之，(六)本條規自呈准之日施行，

福州討赤

福州訊云，由贛竄閩之朱德匪，大隊[illegible]建寧，其前部赤匪，竄據[illegible]，使人[illegible]，與我軍相持中，[illegible]閩軍[illegible]，[illegible]延平，[illegible]，有擬由[illegible]，[illegible]之說，故日來省會[illegible]，省政府乃於六日下午在大禮堂召集[illegible]，[illegible]各機關黨部社團學校代表五百餘人，由方聲濤主席，報告[illegible]時，鄭會哥，陳培錕相繼演說[illegible]命，人民在後方自應擔任接濟，末說明政府徵收房捐不得之苦衷，人民應予諒解，踴躍輸將，預算福州厦門兩處，可徵收五十萬元，以一半爲前方剿匪經費，一半爲省防建築經費，此外並決由教育廳省黨部合組剿赤宣傳委員會，召集海陸空聯防會議，昨天教育廳已派定馮錫棒，張哲農，李育英，黃松坡，張永傑五人爲委員，一俟省黨部委員派定，即可着手組織，海陸空聯防會議則定於本日下午舉行，其議案大概爲(一)閩江沿岸(自西港洪江至南港台江)艦艇之配置，(二)省會近郊碉堡之建築，(三)王非飛機場之限期完竣，(四)省會特別戒嚴之佈置，至房捐徵收處，昨天已由省政府委民政廳長，兼軍需設計委員長，鄭寶菁爲正處長，市公安局長郭詠榮，財政廳秘書杜展中爲副處長，日內即可開徵云，

小廟餘患 累及房主

大西關九斗居胡同之蛇神小廟，業被公安局拆除，惟迷信者仍多趨至該處燒香祈禱，該地房主人恐長此以往，發生火患，因之復以爲猶有之房舍不祥，竟於昨十九日僱工多名，將所有房屋拆除，重新建築云，

楊庭長調任中止

高等法院刑庭庭長楊士恒，前有調任最高法院東北分院推事之說，茲聞已經中止，最高法院東北分院之缺，則另由[illegible]法官調充云，

常識會設崇儉會

常識促進會爲提倡儉德而重民生計，現特成立一崇儉會，先由會員作起，推而及於省市暨各縣，茲正着手工作云，

冠蓋往來

…遼寧站…

▲李炳鼎總長部埔十九日晚回瀋

…南滿站…

▲石射駐吉林日總領事十九日晨回吉林

▲田代駐長春日領事十九日晨回長春

▲入江滿鐵奉天公所長十九日午后回瀋

▲古川滿鐵長春運輸事務所長二十日晨過瀋回長春

▲濱田滿鐵吉林公所長二十日晨過瀋回吉林

行市　二十日

條銀標金

倫敦銀塊現行　(三月八分一)

紐約銀塊現行　(三角[illegible]分〇)

全　孟買銀塊現行　(四四[illegible]比一分一)

上海標金　遼卯

	午前	午後
開行	七四三、〇	……
下市	七四五、五	七四〇、五
大價	七四八、四	……
小價	七三二、五	……

中外匯兌

英美滙兌	四九[illegible]分一
美日滙兌	四九[illegible]
美國上海匯	三〇弗八分匕
上海東匯　買賣	一五〇兩八分匕
上海美滙　買賣	三〇弗一六分一
上海英滙　買賣	一先一片一六分
瀋陽城內滙兌	
現洋票滙上海	一、〇二五
現洋票滙申銀	(〇[illegible])
金票滙申銀	一、[illegible]
現洋票滙天津	一、〇二五
大連滙上海	七[illegible]兩九[illegible]
大連滙煙台	[illegible]
營口滙上海	[illegible]
安東滙上海	[illegible]

各地錢鈔

瀋陽　日站金票對現洋

	午前	午後
開行	三三四、四〇	……
下市	三三六、一〇	……
大價	三三六、六〇	……
小價	三三五、六〇	……
交數	七〇萬	……

長春　金票對大洋票現行

遼卯開	……	……
又下市	……	……
遼卯開	……	……
又下市	……	……
安市	……	……
●同現行		
九點	四四、[illegible]	一點 ……
十點	四四、[illegible]	二點 ……
十一點	四四、[illegible]	三點 ……

哈埠

●鈔票對哈大洋票現行

●金票對吉官帖現行

哈大洋票對金票現行　午前　午後

營口

●鈔票對遼銀現行

●遼銀對奉票現行

大連　鈔票對金票

	(午前市)	(午後市)
開行	四四、八〇	四四、八〇
下市	四四、七〇	四四、八〇
大價	四四、九〇	四四、八五
小價	四四、六五	四四、七五
交數	一五五萬	三三萬

●城內錢鈔

埠票換奉小洋

金票換現大洋

鈔票換現大洋

哈大洋換現大洋

天津中交票換現洋

●同現行(午前)　(午後)

九點	四四、九五	一點　四四、七五
十點	四四、七五	二點　四四、七五
十二點	四四、七五	三點

●鈔票對小洋錢現行

●現洋對小洋錢現行

安東　鎮平銀對金票

	午前	午後
遼卯開	六三[illegible]、〇	六三[illegible]、〇
又下市	六三四、〇	……
遼卯開	六三七、〇	……
又下市	……	六三六、〇

各地豆粮

開原　金票對現洋票

午前　午後

瀋陽　日站大豆(百斤大洋價)

午前開市　午後下市

八月　九月　十月　十一月　十二月　安數　●同　午後開市

●特等　大豆(滿取)　一包金票價

大連

大豆(百斤鈔票價)　午前開行　午後開行

現貨	……
不帶袋	……
七月底	……
八月底	……
九月底	……
十月底	……
十一月底	……

●豆餅(壹塊鈔票價)　午前(開行)　午後(開行)

現行　八月半　九月半　十月半　十一月半　十二月半

●豆油(壹箱鈔票價)　午前(開行)　午後(開行)

現行　八月半　十月半

●高粱(百斤鈔票價)　午前(開行)　午後(開行)

現行　七月底　八月底　九月底　十一月底

大豆　豆餅　豆油　白小豆　紅小豆　花小豆　吉豆　青豆　黃豆　黑豆　稷子　稗子　蘇子　麻子

粳子　大麥　小麥　高粱　包米　稷米　元米　小米　江米　勝米　稻米　晨米　林米　芝麻

開原　大豆(壹斗現洋價)

午前開行　午後開行

八月半　九月半　十月半　●高粱(全上)　午前(開行)　午後(開行)　八月半　九月半　十月半

四平街　大豆(壹斗現洋價)

午前開行　午後開行

八月半　九月半　十月半　十一月半　●高粱(全上)　八月半　九月半　十月半　十一月半

公主嶺　大豆(一斗，現洋價)

午前(開行)午後(開行)

八月半　九月半　十月半　●高粱(全上)　八月半　九月半　十月半

長春　大豆(一石鈔票價)

午前開行午後(開行)

八月半　九月半　十月半　●高粱(一石鈔票價)　午前(開行)　午後(開行)　八月半　九月半　十月半

哈埠　大豆(雨特哈洋價)

午前開行　午後開行

八月半　九月半　十月半

國外商品

●美國綿花　(十錢(漲)

七月卯	九、二二
十月卯	九、四〇
十二月卯	九、六六
一月卯	九、八五
三月卯	一〇、〇一
五月卯	一〇、一六
現行	九、三〇

●印度棉花　圓錢(不變)

下羅吉印　一六一留比四分一

沃課拉印　一六六留比〇分〇

發高魯印　一四七留比〇分一

●大阪期綿綫行(壹綑金票價)　午前(開行)　午後(開行)

七月底	一三七、一〇	一三九、〇〇
八月底	一三六、三〇	一三七、五〇
九月底	一三四、一〇	一三五、五〇
十月底	一三〇、〇〇	一三一、二〇
十一月底	一三八、九〇	一三〇、六〇
十二月底		一三〇、四〇
一月底		一三〇、六〇

●大阪綿布綫現行

龍　四三五　鵝鳥　四四五

單人　四六五　扇面　二三、〇〇

顏細　三七六　福助　二三七、〇〇

白羊

●神戶豆餅

七月底	二、八	二、八
八月底		
九月底		
十月底		
十一月底		

北平夏氏化痔[illegible]新民

痔漏之發源

中醫論痔漏一門，分爲二十四種，雖分門別類，然得病之由不外乎風濕燥熱，醉飽入房，筋脈橫解，精氣脫泄，[illegible]

昔，或外者初起成塊，不破者爲痔，已破者爲漏，出膿血，黃水浸淫淋漓，不止者爲漏，[illegible]管長數寸，痛癢難忍，因循不治則正氣一衰，其發更[illegible]

夏氏化痔[illegible]

化痔丸散定價[illegible]現作[illegible]元

第一高小大匪案 綁師生廿四名

【青岡】本邑境內、胡匪猖獗、日甚一日、搶劫案件、層出不絕、十號晚十一時許、竟有胡匪廿餘名、闖入城裏、竟將東南隅第一高等學校大門劈開、逕奔學生寢室、該師生等正在酣睡之際、陡被驚醒、知有匪至、匪首先詢明稱姓之學生、次第捆綁、計綁去教員杜毓春一名、學生栢永珍、栢永秀等廿三名、其中多有赤背跣足者、依逕隨匪由東城壕戰出、嗣後軍警聞報立往追擊、詳細情形、容訪再誌、

胡匪猖獗 連日綁票

【青岡】本邑東南距城十餘里、李家營子屯住戶張某、業農爲生、日昨(三號)突來胡匪十餘名、槍械俱全、匪首二名報字靠山、北國、以張某綁去第三天有人來張家送到耳朶二個、云係張某之耳、被匪割下命余寄來、催汝快贖等語、張之妻子、一見其耳、甚覺心痛、翌日即付土大槍二支、子彈二百粒、煙土十餘兩、以作展限之後、並所勿虐、(俗云小餉)究竟贖欵若干、俟訪再誌、

又訊李家營子前二甲楊財燒鍋屯、附戶田萬和、租種地十餘垧、一家衣食費用、頗形支絀、昨(五號)間亦被匪寅夜入宅將田某綁去云、

又訊楊才燒鍋前屯住戶韓某、於月之(七號)亦被胡匪綁去云、

搜查隊工作

【開原】本邑公安局局長尹捷卿氏、爲遵奉上令、派宜編制搜查隊、實行工作、當將城內各局隊及教練所學警、市民水會等、共成五隊、逐日下午六時出發、聽候分遣、尹局長爲防患未然、逐日督帶各隊、將附城一帶大舉搜查、至日沒後始行返局云、

匪耶仇耶

【青岡】本邑西南楊營昌窩卜屯住戶李某、種地卅餘垧、一家八口、尙堪自給、於月之八號夜間、突來胡匪五六名、越牆入院、向屋內鳴槍射擊、双方開火、約一小時許、胡匪乃去、結果聲勢非士男女三口、財物無損失、昨巳來縣報告、馬承審躬親檢驗云、

消防隊 出發剿匪

【青岡】本邑南閘王曉峯窩卜屯、於十二號午後三句鐘、有佃戶某甲來縣報告、現有胡匪四名、在村內吃飯、並籌備住宿、縣新當局設法救護、公安局長聞報即派官兵九名、乘馬車三輛、逕向南閘出發、及距該屯里許、乃鳴槍射擊前進、匪聞之遂捨去步槍二支、齊向

慘! 欲救路上農人 鬪警竟作輪下鬼

【長春】月之十八日午後五時半有中俄合辦之興華第三十三號汽車、經由大馬路二道街口地方往北急行、乃因司機者不慎、竟將該處值崗之三分局二分所警士白俊峯撞倒、車由其腹部軋過者傷甚重、該警立刻昏去口吐鮮血、嗣經北首崗警瞥見、當即截車詢擬者姓名、用提彼送局懲處、至受傷之白警、經抬赴醫院調治後、因傷勢過重、僅延至六時即斃亡去、亦云慘矣、

又本埠興華營業流車行之湖車、行至城內大街第三區地面、有一農人不知躲避、協警上前救護、不及防備即被第七號汽車撞倒、碾得鼻口流血、立即斃命、當將司機人綁至移警、轉送法庭、聞該警姓白名峻峯、年二十三歲、觀者莫不謂其可憐云、

宋局長 破案神速

【洮南】老魚市路東民戶王潤廷、家道豐富、祇有夫婦二人度日、七月十五日夜一時、闖進步匪數名、先將王潤廷槍傷頭部、一命嗚呼、搶去大洋參千數百元、狐皮袍一件、宋煥亭局長聞報、即率領督察員分局長等、分途搜查、由北街查獲楊萬昌、係一開散軍人、素行不法、由其家炕洞內搜出匣槍大槍四棵、子彈數十粒、並有子彈軍衣帽等項、帶局審訊、該犯供稱報字莊稼人、先同首久占等在通開一帶、拉幫搶掠、被公安隊打散回家、昨夜與中山交人奸等五人、搶王潤廷家、槍傷事主、未及一日即將兇盜拿獲、訊供不諱、如宋局長爲地方除害、不辭勞瘁誠不可多得矣、

啟縣長 縣組織計劃 分五期年內完成

【延吉】啟縣長蒞任以來、注意地方自治、聞其對於完成縣組織、已有整個計劃、決定於本年內、將鄉鎮閭鄰之各組織、依法完成、玆探得其擬定之進行程序分期如次、第一期委定鄉鎮職員、正式完成鄉鎮公所、暨鄉鎮監察委員會、限於七月卅一日以前全縣一律辦竣、第二期覆勘區鄉鎮界、埋竪區鄉鎮村屯界標切實覆編閭鄰、選定閭鄰長、第三期訓練鄉鎮長、原擬于第二期舉行、現以民廳電示、須候課本、由廳編竣再行舉辦、故展至本期舉行、訓練期九十兩個月、第四期編定訓練閭鄰課程大意、及訓練方式、確定鄉鎮經費、完成調解委員會限於十一月三十日以前辦竣、第五期訓練閭鄰長限于十二月以前訓練完竣、並同時舉辦國民訓練講堂、聞已擬定、即日通飭各區、加緊工作、以副中央渴望、完成自治之至意云、

四縣職業校 張校長辭職

【延吉】延琿河汪共立職業學校、張樹芬校長、任職二年餘、銳卓著因家務繁項、無人管理、忽萌退志、於月之八日、呈請教育廳准予辭假、聞教育廳查其辭意堅決遂爲照准、遺缺已委令吳君接充職業學校長之職云、

金學俊被匪擊斃

【延吉】和龍南松背嶺於月之十日發生赤匪、將該處住戶金學俊擊斃、經其家屬報告臨近陸軍駐防、李連長聞訊後帶隊兵十餘名夜間出發剿捕直至次晨仍未見匪之踪跡、如李連長者盡職忠實、雖未獲匪亦算與民除害云、

江豆源源到 油坊料供過於需

【安東】因江水順調、上流豆貨、源源運到、埠內存豆日益增多、如華側油坊原料、供過於需、糧商反覺困難云、

縣師中 舉行修業式

【雙山】本邑縣立師中及第一小學校、業於月之七日、開始考試、至十三日各級均試完竣、於十四日上午十句鐘、在該校課堂、舉行修業式、該校校長于蘭浦及各教職員等、均有懇切之訓話、下午該生整理行裝、於十五十六兩日、均紛紛返鄉矣、

被災糧賦准蠲免

【綏中】本縣政府、昨奉上諭、准將本邑客歲被沖沒田地之十九年度糧賦、分別蠲免、凡被災在五分以上者、准蠲糧賦三成、完納七成、被災在七分以上者、准蠲糧賦四成完納六成、被災在九分以上者、准其蠲免糧賦一年、該府奉令後遵即查照被災輕重、將徵糧冊簿、分別加蓋蠲免戳記云、

縣長出巡捕獲小偷

【雙山】本邑縣長趙伯英、於月十五日早三點餘鐘、率警士數人、外出巡查、適一小偷正施其高妙之手段、立命警士將彼綑縛、帶縣看押、居民聞者莫不謂縣長視匪如仇云、

○、○、○

齊縣長 調省

【岫巖】齊子靖縣長因公晉省、已載報端、茲聞十五日由省來屯、大致謂奉令調省、遺缺由北鎮縣長張恒懋接替、着李科長辦理交代、各機關聞悉驚之下、咸相驚歎、以爲齊公來宰我邑、政通人和、正期爲民造福、乃由農商會俯銜發電、懇省政府收回成命、俯順輿情云、

教育局 領到獎金

【岫巖】洪師教育基金董事會規定、凡教員連任三年以上者、得酌予獎金、以資鼓勵、已通令各縣教育局調查呈報在案、本縣夏教育局長遵查合格教員、業經表報、玆奉指令、核准共發下獎金現大銀元二千八百一十元、以便轉發、當經王會計由官銀號如數領出云、

官吏更動誌聞

【阜新】有縣長李宗元撤差後、慈酒事務局長王春綱、公安局長劉振山、蒙古公安局長都憂偏加下、興業銀行經理李蔭辰、亦均先後撤換、近日徵收局長蔭化南、亦因撤案撤差遺缺經熱河財政廳、改委杜志棟接辦、杜局長於六月二十八日到局任事、現正辦理交代、一月之間、各機關領袖、次第更動、故人咸謂阜新之官吏、均走厄運云、

杜女士在教育館講演 「家庭衛生」臨衆動容

【吉林】省立民衆教育館於十九日八時、舉行露天幻燈講演、請由遼來吉之杜齊醒華女士主講、講題爲「家庭衛生」大致分兒童居住、設備防病等項、說理透徹、聽衆動容、計是晚到場聽講之男女、不下八百餘人、盛稱一時、▲

公安局補訂 戶口牌

【吉林】省會公安局、自去歲規定詳細戶口牌以來、確找住戶、異常便利、上書籍貫、男女人數、作何職業、均甚詳明、現因日久、遷移者多、且有遺失者、失其效力、該局有鑒及此、特分令各局所、將缺者補定、照章收費五分、以便識別、現正在補訂中、

一中女一師 兩校長 呼聲

【吉林】省立第一中學張校長辭職業經照准、遺席逐鹿者頗不乏人、最近以雙城三中校長吳仰五轉任之呼聲最高、又女師校長一席、最近以省督學于化醒、縣中調查主任程信均有呼聲侯王廳長歸省、即可發表、

警務處會議可防 嚴禁騷擾

【吉林】全省警務處長兼保衛團總辦李處長之宣、自田禾漸高、又屆夏防吃緊之期、若不妥籌防備、使土匪有隙可乘、遺害地方、實非鮮淺、日前特召集夏防會議、警界要人均參加、當議決通令各縣公安局及保衛團隨時嚴查游擊、不得稍有擾民情事、如要吃打票、及不認真追剿、尤爲最可惡之慘事、如故違者、除將警事人嚴懲外、並以本管長官是問云、

幸福函

【通遼】所謂「幸福連索之傳單」、最近又來本城、據云連索之幸福、最能得多數嘉福、不得中輟、傳至九個、免受禍殃、係歐戰時英國陸軍砲兵氏發明、將此索繞地球三匝、立有奇效、如有收到單、必須二十四小時內、抄寄轉出、第九天得二百萬獎金、倘不注意轉送他人、富者樓房坍塌、又某不在意、死其子、又賈瑞氏、相信連索、按時抄送、獲得兩萬萬之大發財、二千一三二澤果、今相寄與云云、

小麥豐收

【依蘭】本邑四鄉之農家、除大豆外以種小麥者居多數、自春至今、雨暘時若、麥穗異常碩秀、約於月之廿日前後、即能收穫、據農人言今年小麥當有十二分豐收云、

木稅估價問題 稅局竟公佈核減幾分

【吉林】省城各木廠及木商因省城木稅局長尚志、將估價提高、至照實價一倍有餘、木商、木業均感停頓、一般木把、聯絡起來、在黨部省府財廳分別具情請示辦法、以維木業、照實價估定以昭公允、該局長聞訊後、見勢不佳、昨日(十七日)公佈、除將各種木料估價、均核減少許、以圖解決、然木業請願係以恢復原狀爲目的、今該局雖自動將估價核減少許、不知木商能否默認耳、

王廳長 因公赴遼

【吉林】省委兼教育廳長王伯庚氏、於上星期赴遼至遼陽、參吊建設廳長孫鏡鑠太夫人、歸途至瀋陽少停、謁見張主席、陳關於吉省教育、有所陳商、對於一中女師校長、人位之更動、亦有所陳報云、

少婦被虐 服毒斃命

【吉林】西關第五公安分局

省府限制 琿春糧出口

【吉林】省屬東邊之琿春縣地處交邊陲、商務通、土質照內地欠佳、糧產亦不及省城附近縣分、該縣猶常被災、是以一遂欠收之年、常感饑饉之虞現在省當局有、鑒及此、特規定該縣每年糧石出口、以廿萬石爲限、不准越出定額、以維民食、如有特殊時節、可隨時禁止、出口、免商民、受飢餓之虞云、

慘殺案續誌

【營口】窪坑向鴻鳴茶園對門、某鞋舖執事張德盛、於昨十五日夜間、其妻女被人慘殺身死、張亦將頸項砍受刀傷、抬往醫院調治、有謂張因債累、驟萌短見、先將其妻女殺死、然後自殺、有謂因姦所起、係兇手所爲、玆經多人傳說、該婦係張之妾小、現年十九歲、其女孩係前妻所遺、已被殺死、張受刀傷甚重、旋在醫院斃命、其妾潛逃無踪、此案慘劇、確係因姦所起、至因手潛携淫婦脫逃、亦在情理之中、所聞如是、故續誌之、

因匪氛 四鄉衣物避難來 當舖忙

【營口】四鄉近以青紗幛起、匪氛不靖、所有居民多恐被其搶掠、又衆生活困難、故將衣物等項、打作大小各包、以車載送、來埠典質、近月餘內凡中外各當舖門首、每日多有車馬停駐、撒取衣包入內、典當金錢、往來者不絕云、

吉敦吉海聯運 八月一日實行說

【吉林】吉敦吉海兩鐵路當局、爲謀發達營業起見、提議聯運、以謀便運輸、聞現已商妥、有自八月一日實行之說、聯運花輪車腳辦法、由吉敦路運吉海站之物、歸吉敦擔負、吉海運貨至吉敦站之車腳由吉海擔負、以示公允云、

承審被控後 呆調延吉

【吉林】額穆縣曉河鈍承審自程袞琦、前被該縣公民多人、遼次在省府塗署控其受賄飯欵、違法判斷、及種種依勢欺人行爲、請爲撤懲、經吉林司法最高當局派人調查、並未將該審處以何罪、查其原因、程某爲某司法要人之親屬、所以敢如是妄爲、不但未見懲罰、現又經吉林高等法院院長富春田將該承審調轉延吉六道溝地方法院檢察官、遺缺委劉寅杓前往接充、據此觀之、可見司法內幕之一般矣、

匣槍手槍 被匪劫去

【珠河】元寶鎮住戶白雲生、近因度日需欵、無法籌辦、將自衞匣槍手槍各一枝持赴一面坡街日本當舖質錢、以備應用、迨抵坡街、與日商交易、該商當執事、以錢法奇緊、不肯高價收當、僅給價値哈大洋七十元、白雲生以所質價洋太少、交易未成、携槍而回、擬另作打算、同頭行抵元寶鎮西、距鎮二十餘里電話樓地方、突來匪人四人、一持匣槍、一持手槍、餘二匪徒手、乘白雲生不備、一匪徒近白某身前、將白雙手摟住、復用布衫蒙其二目、將其所帶匣槍手槍、暨槍票一併劫去、迨匪去後、白雲生始將蒙目布衫撤去、及白到家、以槍枝被劫、償財若干、猶不足惜、恐被劫槍票、嗣後發生意外、復患甚重、擬據情呈報該管警署、轉請備案、以備不虞云、

第九分所界、日新街住戶徐某、爲人性烈、猶以俗稱(慳豆腐)爲特技、夫婦之間、時起口角、徐某每次將婦打罵後、還得混言雜語、以至窮時爲終、因之其妻感到莫大之痛苦、然亦無計可使、十七日下午二時、徐飲酒畢、惡習又發、於無事之中、將妻施以老拳畢、仍作磨豆腐之舊技能、其妻以長久如此、實屬難堪、一轉念間、自殺之機便萌、赴某藥店購來紅礬數兩、服下、及發覺時、其夫亦駭、當將西醫延至施用倒藥、倒出血塊甚夥、至一小時後、即行殞命、當由該管九分所將徐某帶局訊辦將來如何判斷、容訪再誌、

中央委員 來吉調查 實業

【吉林】國民政府實業部長孔祥熙、爲詳明東北森林礦產起見、特派專門調查員吳尙、來吉調查、於前日抵省、赴實業廳調查全省一切森林狀況、現已事畢、昨(十七)日乘吉長車赴黑龍江省調查云、

開發富源 鄒之建議 批示備採

【吉林】民人鄒培成、在財廳建議開發全省金煤等礦、及秋伐森林、以興實業而救務工宏請求採納、該廳批示、該氏所陳各節、不無見地、應存廳備留採擇云、

徹底剿匪 奉萬福帥電令 省府通飭各縣

【黑龍江】省政府主席萬福麟、現因公務、陳留故都、一時難歸旋節、但對本省人民生計、異常關心、而地方治安、猶懸切於懷抱、日前萬主席由平發來電令、略謂本年雨水甚大、田禾繁茂、以至胡匪藉此猖獗、各界人民、甚受損害、現時青紗帳起、匪猶不轉瞬經躍、爲害地面、宜責成地方官警、絕根株深恐潛滋、迨經剿捕、不能存活、應聯絡所在軍隊、先事嚴底搜查、防患於未然、以安閭閻、倘後何地、發生匪患、即嚴懲該地官警、爲防匪不力者戒、所有保甲隊、亦同樣辦理等因、省府秘書處奉到電令、立於日昨遵照論旨、通飭所屬各縣局、一體照辦云、

各校放暑假

【北鎮】縣立初中師範男女各校、遵令於十四日考試畢、隨即放假四十日、待暑假期滿、男女學生、一律回校、照常開學、如得延遲、自誤前程云、

省委例會誌詳

【黑龍江】省政府於七月十五日、在省府會議廳開一百六十八次例會、是日到會委員劉廷選、許克明、趙仲仁、爲由景村、鄭林皋、萬國賓、請假委員袁慶恩、竇聯芳、龐作屏、潘景武、公推鄭林皋爲臨時主席、代秘書長董文瑞、紀錄龍慶春、譚王振、依次列席、與行開會如儀、是日討論議案一件、實業廳呈爲提倡國貨陳列館、用費甚鉅、當從節欵之預可否緩期設立、如准緩辦、並請歸省、以免靡費案(主席宣讀)決議、否部緩辦議畢散會、

粥鍋 添設六處

【錦縣】錦縣入春以來、因七八兩區飢民甚多、曾在八區設立粥廠四處、七區二處、該處民尤多、以此將各該區鄉鎮地方、他省飢民、當此青黃不接、加以乏食之虞、各縣子轄紛紛及此乃召集紳商、各區長會議、擬在六區尚設粥廠二處、城關及二四五等區、各設一處、以資救濟、現正討論設置地點、一二日內即可開鍋施粥云、

公安局 領到子彈

【錦縣】公安局長宮文超、現因青紗障起、防務緊要爲壯士氣充軍實起見、特向省處請領子彈兩萬數千粒、手溜彈數百發、以備夏防剿匪之用、於月之十五日、經省督察員領運到局、想跳樑小醜、當不寒而慄遠遁矣、

道東商民竟發出 請免房捐宣言書

【四平街】梨樹縣屬二區界四平街道東全體商民、頃因縣政府徵收本地房捐、特組織一請、求免捐後援會起而抵拒、暨併向東北各機關、各團體、暨新聞界分發宣言書、聲訴徵捐之始末及請免之原因、玆撮誌其內容大致如左、

原因該縣五七八等區、去年曾受水災、該縣包縣長不但未報災情反報省未收旋復向二區商民派捐救助、今春縣府曾向省府領有災區春耕貸欵二萬餘元、又於今夏在二區提倡演戲賑濟、籍有欵項五千元之多、消夫最近又向該區商民徵收房捐、以代災區繳納畝捐爲詞、房租價格作爲三等、一等定百廿元之値百抽四納捐四元八角二等八十元、納捐三元二角、三等定六十元、納捐二元四角、該商民等因無力捐納、均向縣府請免未邀允准、乃推舉代表數人赴省請願、省方對之尙未解決、該商民等恐力孤效鮮、現遂聯合全體商戶、組織請求免捐後援會、作在省代表之後援、一面並刊布宣言、呼籲各方爲援助、其宣言書洋洋數千言、除歷述經過情形外、末復申引孫總理之三民主義、在民權民生上、縣政府徵捐之非、亦即群起力爭之不得已、不達到豁免房捐之目的、誓不中止云云該代表等、現仍留省在請願之中云、

核現洋 不遵法價

【興城】本邑西街雜貨商德巨興、向外賣貨、均以現大洋爲本位、昨日有人向該號買洋價一袋、結錢業大洋票、每元加奉票三元、查錢業票省令規定法價、每大洋元按照奉小洋六十元核收、凡各機關征收捐

復昌煤廠騙入

【黑龍江】黑龍江省埠、有復昌煤廠者、開設多年、信用不著、近因生意蕭條、實項不振、竟異想天開、勾結克山縣雜貨和火磨、製造低劣面粉、運之省埠、希圖販賣牟利、猶有

講武分校 新舍落成

【黑龍江】東北講武堂、黑龍江分校、近在本城東北、大興木土、新築校舍、業已興工有日、刻下次第告竣、教育長趙錫殿、以校舍落成在即、故將該校一切器械物品、自應陸續遷往、免致臨迫促、是以日前向駐江副司令官公署副官處借用載重汽車一輛、趁此著假停課之際、開始搬移、一俟內部裝設油漆、各工全竣、一切器物全部即可遷完、屆時再行落成喬遷典禮云、

于校長赴省 主持考試

【錦縣】七月二十日、爲錦縣交通大學、假瀋陽東北大學附屬中學、考試本科一年級學生之期、該校校長于世秀、于十八日先期赴省、主持考試云、

與匪交戰中 楊隊長重傷 有性命虞

【海城】海城東方二十里餘之張鵠子附近于十八日午后二時許突發現胡匪十一人、公安局接訊即時派楊建榮率領駐長巡警十人前往現地、與賊交戰、不幸楊建榮中賊彈胸部受貫通創傷、賊方亦負傷者八人、視勢之不利、乃扶傷者遠遁、不至逮捕、楊隊長之傷殊重、生命有關云、

遊藝園添設 講演會

【雙山】陸軍六百卅四團團長李振華、在大佛寺院內、不惜重資、創設遊藝園、已誌前報、玆者教育局長盧臨閣、與該園長會議、謂暑假在即、外力學生多數歸家、及各校教員多人可請到藝園講演自治、以資開通社會云、

中國銀行 業務概況

【大連】據聞中國銀行一切管理處、對於民國十九年一切營業狀況之報告書、探誌如勸以資留心金融者之參閱、民十九年度、適值內外多事之秋、該行營業狀況、反較諸十八年度、日見進步、其因雖由於該行向採穩健步驟所致、要亦社會對之、有真實諒解、其於業務之革新、亦足多矣、玆略誌之如下、

存欵、十九年度、活期存欵餘額爲四一六、三八八、八一五元、五六、較十八年度增加三三、六○三、二三○元、○六、定期存欵、餘欵爲六九、八八、九○二元、○三、較十八年度增加一四、三七七、八九六元、一一、其兩共增加四七、九八一、一二六元、二○、其最顯著之現相、大部份爲工商界私人團體、而機關方面、反見減少、此乃由於近年該行、因有中央銀行之設、故力避與其同趨於平行綫上、於是消易其方針、力圖接近社會工商界、盡全力服務於公衆事業而然耳、

放欵、十九年度、活期放欵餘額爲三○九、二三九、五五七、元五三、較十八年度減少四、四二四、一五○元、五二定期放欵、餘額爲一○九三八四、八四五元八二、較十八年增加一二、九三一、四二○元九一其得收如是之成績者、概即該行一本其輔助工商實業之主旨、事應付國民生活之要需、頗獲得社會相當之信仰、其對於機關與同業之放欵、力求緊縮、玆列其比較已可概見矣、

▲機關放欵較十八年度減少二三、三六一、八二[illegible]
▲同業放欵 又減少二、八七三、二一三
▲商業放欵 又增加[illegible]
▲實業放欵較十八年度增加[illegible]
▲團體及公用事業放欵 又增[illegible]
▲個人放欵 又增[illegible]
(未完)

華商會 開董事會

【大連】本市大連華商公議會、現爲於該會章程、多有未適於用之點、乃本諸尙章第四十七八條之規定、召開董事會、審議關於會章修改事宜、經通過後再召開總會、表決施行、已訂於廿日午後二時開會、俟決議後、再呈報當管官署立案、聞其修改主要事項、爲會董副會長董事等、原任期二年、現擬改爲三年、且正副會長、原任滿時、再被選者、只得連任一次、現改爲再被選者、得連任云、

師長訓練所 二期開課

【留守營】本區區長龐煥然以該區鄉長訓練所、第一期學員、修業期滿、業於本月六日、試驗竣事、舉行畢業、授與證書、回鄉工作、第二期應受訓練之鄉長副、計三十九名經區長召集到區、親自命題甄別、已于十五日、開始訓練矣、

團匪大戰 奪票四名

【留守營】本鎮雖居海濱西傍山林、近年以來、匪患甚猖、實由本區保衛團總團長慶元、平素嫉匪如仇、防範周密、匪人終難得逞也、頃因請求聯莊會、爲預防胡匪擾搶計、派隊長羅金生、帶隊千鄉巡擊、本月十七日、羅隊長、率領團丁、正在巡邏杳道之際、突有胡匪十餘名、乘隙竄入境內、羅隊長聞報、剛率團丁、蹤踪追擊、追至張各莊地方、探得該匪在楊姓瓜園內吃飯、羅隊長指揮團除、猛向前圍攻、匪徒始驚、即被擊開、情勢不支、時值日暮、乘機遁逸、是役計奪獲肉票張存李愛毛楊、賈陳氏等男女四名、終因天晚、未便窮追、遂整隊回團云、

難民過通 赴江省

【通遼】月之十八號、由錦運到難民二百四十餘口、加以本處由各地集齊者、共二百五十餘名、小住一宿、十九日前往江省開墾云、

三長官 勘驗河堤

【通遼】通邑西遼河、因年河水氾濫、田地被淹、今夏水漲、河水浸潤禾稼、月之十八號、第三旅长張樹森、縣政府主席汪激波、公安局長游寶瑞各率隨弁、躬至西河口、查勘河堤、誠恐嗣後、雨水連綿、難免不沖破壞堤、居戶受害、驗畢令河工員、設法修補、以防水患、觀者莫不謂三官長關心民瘼云、

令第三營 出發剿匪

【通遼】本邑第五團李團長據三營龐成年營長報稱、湯原屬地不安、似有胡匪擾亂之狀發覺、務須掃蕩、以安地面、李團長聞報後、當令該營長出借員兵出發、龐營長奉令後、立率官兵出發、昨十號龐營長來信、與匪接仗數小時、共打傷胡匪九名、得匪槍四桿、餘匪潰竄、我軍平安、不日凱歌回防矣、

濕燥熱、四氣混合而成、如結腫脹悶成塊者濕盛也、結腫痛如火燃、二便閉者、大腸小腸熱盛也、結腫多癢者風盛也、肛門閉澆、搭橫破裂便結者火燥也、有生於肛門內
永不復犯、頗有特效
注意痔已破者速用夏氏化痔膏搽之即愈
夏福興堂啟

婦人健康問題

一問一答

婦人多因內氣易罹可怖婦人病不加調護個人受苦此爲自學不幸者也

問 妾近來頗感逆上頭痛眩暈腰足氷冷下腹內股腰邊抽痛肩凝白帶下降這是怎麼了

答 那是子宮病之症狀如果放任姑息之恐成子宮內膜炎白帶益多體起種種障害乃爲一生憂鬱應使玉體安靜速服中將湯必奏滿足效果中將湯營蒙產科婦人科諸大醫推獎爲婦人良藥也

問 妾白帶過多局部又感痛痒下腹和腰邊常抽跌感非常困難如何治好呢

答 那是患子宮內膜炎症狀若忽視之不但白帶日見增多遂混排如血和膿樣之物惡臭非常於人前不能不介意不但自己痛苦且破夫婦感情家庭之和平根底續發突實可懼白帶一入子宮內部易起卵巢炎和喇叭管炎遂爲不姙症又易起如腹膜炎之大病常有奪取生命之虞決不可忽視之宜避心身之刺戟服用中將湯併用中將球爲作中將球素稱爲理想的子宮座藥傑於就寢之前插入局部徐徐溶入子宮患部良營殺菌鎮痛防腐等作用速除白帶原因治療非常神速

問 妾於每月經由二三日前下腹重苦並感腰痛月經中還張氣分不良腰與腹部疼痛不堪月經或雖或多用何法可治享過月經中快樂耶

答 月經對婦人身體有重大關係在經期中爲極易患病時期也故特需注意攝生不宜若長常用中將湯如此血行可整調順月經即無害痛矣

問 妾於近來經閉總覺頭沉時常吃常嘔吐口乾想食酸物這是怎麼的了

答 想係姙娠作惡阻病狀惡阻若重体漸衰弱再於姙娠之末期全身易生浮腫恐有危險之虞請勿忘服用中將湯若服中將湯良防故障安然生產嬰兒亦健產後必奏肥胖非常良好

中將湯 良健卿之身體 能爽卿之精神 現出笑容可掬之態 卿之頰部紅潤可愛

世界唯一・國產

中將湯

輸出 中將湯類 中種 試用罐二日分 小罐六日分 中罐十三日分 大罐二十日分 特大罐三十五日分

主治 ◎子宮病 血道 ◎氣迷 ◎產前產後 ◎浮腫 惡阻 ◎月經不調 ◎頭痛眩暈 ◎神經衰弱 ◎不眠症 ◎腰足厥冷 ◎下腹痛 ◎腹抽 ◎白帶赤帶 ◎白帶 ◎血脚氣 ◎痢氣感冒

總經理大連 日本賣藥株式會社

本舖東京 津村順天堂

中國銀行特種存款廣告

數年以來女坊市捲簡倡有深義經營組織迄未完備既無儲蓄銀行又無信用常因之人事保險公司民衆方面苟有居於儲蓄之無方而金錢之浪費在所難免迄今也調改伊始風尚趨重穩健企業須由本行提倡輔助社會經濟之缺點培養民衆節儉之美德起見於此過度時期添設特種存款五種 南北滿各分支行 皆已興辦存戶有還移皆可就近接洽無論數目多寡均可隨時存儲不惟利息優厚期限長短亦盡可自由小款零錢用之不竭其營日積月累全是富家翁之基礎入君子盍興乎來 茲將五種存款概略分列如左詳章函索即寄

特種活期「零星儲蓄」

以平日撙節所餘之款零星儲蓄積少成多可作下列各項正用

零存整付

企業治產 婚喪儲蓄 失業預防 娛老基金

預計將來有正大用途於平時分期撥爲存儲以備到期支取一筆巨款者宜採用此種儲蓄 如每月存洋十元繼續存十五年到期可得本利洋四千百八十五元五角二分倘再延續十年提用不再按月續存可得本利一萬三千〇八十七元七角九分

整存整付

企業治產 婚喪儲蓄 其他基金

凡儲有整款未到應用時期不欲動用或學校善社基金及其他企業公積金不動用者均宜採用此種儲蓄如存洋三百四十二元十年滿期可得本利一千元如存一千一百七十四元二十年滿期可得本利一萬元

整存零付

養老年金 女子學費 遺族卹養

預提一筆整款備將來分期支取者宜採用此類儲蓄如存一百元十五年後開始付還每年分二十次付還共付本息四十一元七角繼續不斷付還十年 次如存洋五百元十年後開始付還每年二次每次可付本息一百二十二元〇七分共付二十次

存本付息

養老年金 子女學費 遺族卹養

凡欲存本不動而只用利息以備按時支用者宜採用此種儲蓄

又城內設有倉庫兩處日結設有倉庫一處專做皮張豬尾及貨物押款手續簡便利率從優如承惠顧請至敝行接洽辦理

「人無笑臉莫開店」。此商場交易中之一大秘訣也。設或因腎經虛虧，血液不潔。勢必愁眉苦臉。令人一見生厭。一人如此。滿座爲之不歡。而全店營業亦大受影響矣。

須知腎爲澄濾血液之所。不強，則血不潔。血不潔，則背痛，腰痛，骨痛相繼而至。根本治療。惟有從補腎下手。正告諸君。速服第威德補腎丸。此乃唯一補腎聖藥。各大藥房均有出售。

第威德補腎丸

商部註冊 靈芝商標

馮氏戒煙救苦金丹

天津 中央衛生試驗所化驗全國禁煙委員會張主席題贈(除惡務盡) 天津特別市 展覽會得特獎(一百分) 衛生局化驗註冊 ▲社會局出示保護 ▲直隸省長傳諭嘉獎 ▲山西省署核准備案 ▲天津警廳化驗註冊 ▲太原警處出示保護 ▲漢口警處核准備案 ▲上海商會給證獎勵 ▲風行海內六十四年(本堂自清同治七年設立) 此丹專戒嗎啡海洛英等毒及鴉片煙癮經驗者一付用十天重者三付分兩星期用均能和和平平不吐不瀉痛苦毫無於不知不覺中將癮斷淨且飲食驟增精神煥發已呈各省官廳化驗註冊復經公安局天津、煙台、濟南、河間、黃沙河、安國、昌黎、無錫、宣化、涿鹿、紹興等五十七處拒毒會試用成功卓著戒除者指不勝數收到各處謝函證明書▲前曾逐日在天津各報披露每付僅收回藥本現洋一元本堂爲補助拒毒起見如蒙各縣拒毒會函購者僅日尤格外克己以盡救世之心外埠函購加寄費八分或用郵票一百十分替代

郵票一百十分替代

本堂發售此丸已歷六十四年非假市上藉與告售假藥騙錢欺人者所可比擬是以本堂備有影印功效證明係如許此廣告即乞附郵票二分即奉閱

益世保胎膏

專治婦人小產滑胎一經貼用即能保胎安穩百中 當即見功效藥水原 外埠仍照舊八分

總號 天津 西馬路官講所前九十四號 陵芝堂

分號 ▲招請外埠經理處 ▲遼寧經售處泰報局 ▲滿洲經理處大街 ▲遼寧四道街口盛記巴莊經理

總經理 寧波 廣泰報館 中街 大街 外埠函購須附郵費洋八分 如匯洋郵票請大洋國內郵局付可也

天然清補丸

衛生部試驗所化驗立案 服之立見奇效

(一)有白面白丸鴉片嗎啡針等嗜好者服之立見奇效小癮三天大癮六天斷淨隨吸隨減負責身爽多食無痛苦無効原款退還(二)凡有癮人多因煙毒作祟全身欠爽及大便乾燥不思飲食夜睡不安不能早起以到清氣不升濁氣不降氣血不能流通而帶煙容久之發生一切疾病如服此丸立見奇效如不信請先試用(三)無癮人服之可亦清補身體寬胸順氣利大便加飲食即小兒心煩躁人化服十丸病亦立愈有服過此丸者定知言之不謬每盒二百〇七粒大洋二元半打五元五一打十元郵費一角至一打二角郵票足收不扣均備詳細說明書函索即寄

清熱敗毒六神丹

凡藥少而治大病者無貴重藥品豈能有效敬啓者本號所製造藥品抱定宗旨純用真正藥料如犀黃川射香當歸梅片等 此六神丹一種採用地道京牛黃川射香麝香犀黃 喉痛乳蛾口瘡喉風發背乳癰時疫痢疾小兒急驚風痘疹癰毒瘋狗咬傷等症每付十粒洋壹元

主治各症於下

天津閻氏製藥所 志雲翔

總發行 天津東馬路 (further address lines illegible)

主婦不可或少之物

與不可終免之危

滾油沸水烈火快刀是主持中饋的不可或少之物因此受傷灼損割破刺傷也就是她們不可終免之危如意膏清涼滋潤消毒生肌舉凡燙灼割刺之傷疔瘡癤之患莫不一敷即愈故環球億萬家庭皆備此膏以防萬一

南洲下嶺君澤民云「余家厨子煎油入鍋因鍋內未乾滾油濺其手面頓時紅腫疼痛非常余立以如意膏爲伊塗抹便覺清涼止痛數用數次完如好初始知此膏不特爲皮病要藥即湯火燙灼亦有不可思議之奇功」如意膏爲最新科學之外治劑每匣價七角六匣三元九角郵費免收 遠東總發行 上海江西路四五一號韋廉士藥局各藥房均有出售

周公安先生闔家之玉照

在有眷屬情感維繫之家庭

韋廉士醫生家用良藥均爲重視

凡家庭眷屬情感關係者其與康健康之念亦關切所以此種家庭莫不喜用世界著名之韋廉士家用良藥一家男女補血健腦之品多備於紅色補丸消積導滯不肝則有清導丸如遇小兒腸胃疾病則嬰孩自已藥片又正適用集此數品組成家庭良藥其用之廣直覺左右逢源試看南洋營業周公安君得此數品爲其闔家康健之保障者爲何如也 周公爲家人福安春現居南洋金寶埠務邊路六十一號其來書云「鄙人任職積其營時事勞致疾神倦胃呆體氣衰虛不堪工作同時內子亦患血虧形神憔悴生氣索然後知韋廉士紅色補丸之功乃購而共服之漸覺食增力益不久即霍然至于內子服用此丸之後不特康強如舊且舉一男現年十一歲一肚健之學生自是舍下常備韋廉士紅色補丸清導丸以及嬰孩自已藥片而家中諸人亦常得安康矣」以上三種馳名藥品各藥房均有出售或向上海江西路四五一號韋廉士藥局函購

特別警告

外表常能欺人故智者之觀察必以內容爲準因病求藥者必須堅持韋廉士紅色補丸彰射紅丸雖屬同價低廉終究金錢虛耗因其外表縱係紅丸而內容斷然無補蓋缺乏必需之神秘原料也總之凡射紅丸絕對不能等於韋廉士紅色補丸或與之功効相彷彿韋廉士紅色補丸乃是治療血虧腦衰諸症不良未者先覺之聖品君必堅持此丸而後可

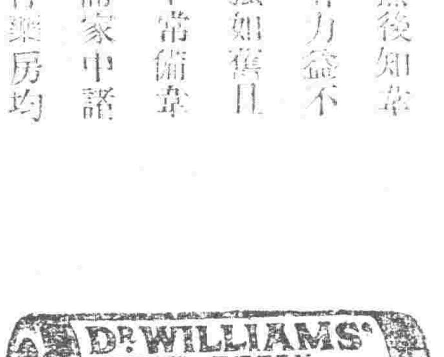

真正化粧美 絢爛奪目 此面粉可爲徹底的化粧美

最進步白粉

雙美人牌面粉

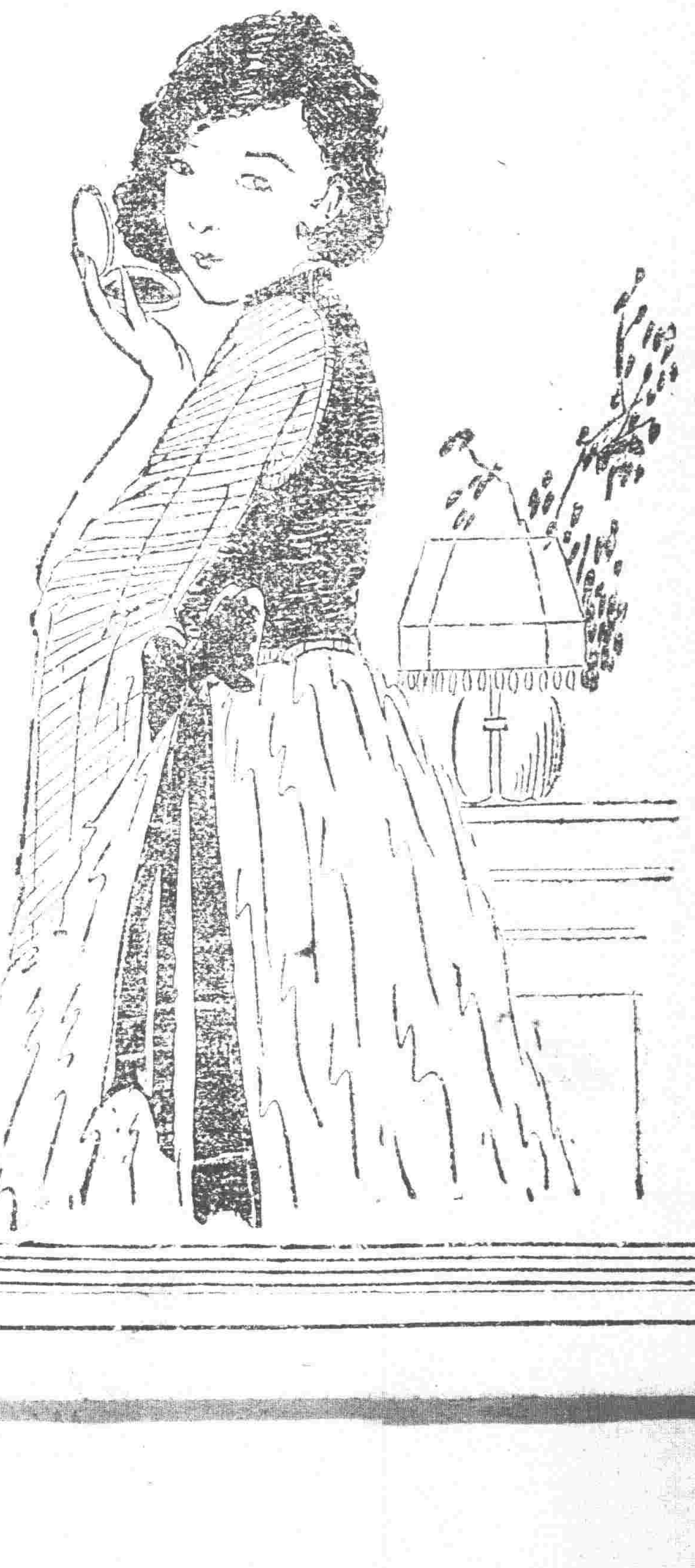

雙美人香皂本店謹製

禍、綿延不絕、最著者、如豫南省由商城由光山等縣之共鯀、及臨河、固始新野南召諸縣
郾城兩縣水災最大、□城臨潁三縣次之、而舞陽西平遂陵扶溝商水淮陽亦均遭波及、
人水區、兩岸水浪波光、浩瀚無際、一切村落、均爲水所包圍、直至西平縣車站始見陸地、
水兩河流域、分別報告於下、(一)汝水流域之水患、汝水爲豫省巨流、除黃河外、無出其
沙河、沿途匯納廿餘道河流、水勢甚爲湍激、即在冬日、亦可行三十丈長之大船、冬日水
在襄城境開決口兩□、城外即可舟行十餘里、淹沒二百餘村、次在葉縣境開決一處、又在郾
十八九兩晝夜大雨未歇、平地水深丈餘、山水暴下、河堤潰決、臨河三十餘里之村落、盡
下游之西華、於七月一日黎明、在縣境小陳村地方、開一決口、寬六十餘丈、同時在縣境阜陵
百餘丈、以致該縣四百餘村、被淹者達三百餘村、廬舍牲畜秋禾、爲之一空、被災民衆、
河、在西華爲王營河、皆潁水也、本年六月二十九日、在襄城臨潁各開決口一處、在郾
次在西華縣境、因受阜陵村汝水橫決之沖擊、致兩岸堤防全崩十餘里之長、汝水隨之潰河、
多保受汝水潰決之害、而西華一縣、象受汝潁兩河之□、致損尤爲重大云、

入睡法 (晉譯)

▲睡眠與安眠藥 (續)

人不能不睡眠的信念。深深的印在喜歡用藥品人的心的深處。有的醫生疲乏了。他想非睡覺不可。否則明天看病。不會十分得當。就到藥箱去拿出一小塊白藥。吞下了。才去睡覺。但是吃了以後。明天看病。也未見得會特別得當些。疲乏而想睡的工作人。夜裏睡不着。心上煩躁。也總是這樣。久而久之。同吃鴉片一般。和牠結了不解之緣。人本來除非眞正生了病。醫生在藥方上。直接指示我們用藥外。不應當吃藥。那些人想用藥品去安睡。最可鄙怪之至。

對于睡眠所持的態度。最好是當牠是一種最適意的休息。這種休息。我們是渴想的。但不是必不可少的。就寢應隨其便。任其從。依自然的進行。不要勉強。

如果睡在牀上。眞正睡不着。那末最好的方法。就是所謂「遐思」。無論何人。都有許多快樂的經歷。在睡不著時。讓神境回復到燦爛的從前去甜蜜的回想。奮發時的鮮衣出遊。青年期的戀愛史。蜜月中的歡樂。出門的假期生活。勝利的歸寫。戰利品的獲得。等等。都是供給這個目的最好資料。還有許多未來的計劃。求更高深的教育啦。環球旅行的計劃啦。有把握的戀愛的進行啦。等等。也是遐思的好資料。

▲自動入睡與被動入睡

有人竭力用方法使入睡。這是完全錯的。他們用的方法。有的是數數目。從一到百萬。有的是想各國和他的京都的名稱。有的是翻來覆去讀字母有的是背誦詩歌。種類很多。但都是費力的事。——我們到床上是休息的。不是工作的。有的人。用直接的方法。去催眠的確比較要省力。他常對自己說『我正在入睡』。但當說這句話時。常有隱伏在裏面。小而有力的聲音在說。『你不在入睡。你昨夜和前夜。沒有入睡。今夜也不能入睡』。每不生什麼效果。

助你入睡的方法。是你到床上去睡覺。不要特別的想著你在睡覺。你若有所想想你所願意想的。直到你不願意或不能再想爲止。無論你能夠入睡與否。在某一夜眞的是沒有什麼關係的。這樣聽其自然。不知不覺中。自然有睡去的。(完)

神皋雜俎

小說　大衛王與諸子 (3)

吉田絃二郎著　金中孚意譯

俯向半睡半醒的老人。偶然睜眼。因見大衛王在那裡站立。非常驚惶。從沙發上急要起身。

「呀!」「不要動。請你休息罷!」大衛王這樣說。叫老人安坐。「今日從深山中回來。當時歸來。當不能像這樣疲乏。你領我逛到那深遠的森林中。我倘非常疲乏。況且你那老體。哈!哈!哈!」大衛王一面笑着。走進沙發之前。輕拍白髮老人之肩。

「陛下!」老人再躍躍。起身。由沙發走進南窗「自米甲居墳京彷方箭地。偶然眺望南方天空。看見可懷念的南方草原。讓浸於青色大空之下。我的胸中跳躍。我感到我胸中的跳躍。是從十年來從蜂的波動。簡直我像青年人的胸中苦惱的程度。模想南方草原的土地。張草的香味」。老人苛出適與大衛王反對側的窗際。揭開窗簾。遙望南方天空。白鴿的爲群。被薄霧包圍。飛翔空際。老人暫時沉默。

「啊!是啊!」已是伯利恒的同志們。從南方旅次歸還伯利恒的時期了。我方纔恍惚聽見草笛兒聲音。很快活的入了夢鄉。可是要聽見這個聲音。南方草原的生活。已是不耐煩啦。我在這五六年的光景。縱然居在伯利恒。因爲未赴南方旅居。所以久未吹奏角笛。但是在那廣大的南方草原。在那青年女子的簫頭。從朝晨吹起笛子來。心理所在。令人費解。(末完)

涼風過處。吹得零亂的紙碎沙沙的作響。她的生命呀。終子和紙碎一樣的無人顧問! (譯文女中)

青春的微笑 (何家槐)

說是春已到了人間。但在上海的人們。整天所見的。只是鳥烟瘴氣的天色。滿街的泥濘。高大的烟囱。在綿綿的春雨中照常地噴吐着濃漫的烟霧。大小的車輛。得得的馬蹄聲。黃浦江上的濁浪。人們依然在泥濘的馬路上徘徊。彷徨。躑躅。

未曾透露過一線陽光。淅瀝的雨聲。徒增人們的春愁。看不見一枝鮮艷的夭桃。聽不到一聲黃鸝的嬌囀。上海的人們依然過着嚴冬的生活。料峭的寒風吹凍了上海的春心。

灰黑。黯澹。沉悶的太空彷彿就要壓扁了大地。一門空寂的樓房。就像是座陰森的墳墓。白天裡亮著黯淡的電燈。玻璃窗上流瀉着潺潺的雨點。寂寞。沉悶。我們的呼吸幾乎停了。大家都在默默地做着各自的幻夢。

這時一個嬌媚迷人的微笑。纏綿地。輕盈地。一團飛絮似地浮上了我的記憶。我自己也不了然。一在這種時候——這種悶人的雨天。就會情不自禁地憶起了杭州的那個女郎。不過以前回憶起來是覺得溫暖甜蜜的。如今卻轉而感得寂寞惆悵了。

的確。那是一個動人憐愛的尤物。肥嫩的臉。乖巧的髮髻。纖巧的眉。含愁的眼—那雙似乎蘊含着淚水的眸子。是具有怎樣使人神秘的魅力。彷彿得了天啓似的。任何人都逃不了那雙眼的催眠。它能使你任迷離倘恍中忘懷了一切人生的愛樂。人世的擾攘。感到夢幻似的溫軟。夢幻似的柔和。

我不曉得她的姓名。也不知道她的年齡。其實何須知道。又深人們都是萍水似的相逢。又萍水似的離散。彷彿在夢幻裏唱一闋短曲。相逢與離散。原只是假唱曲的事啊。她住在城站附近一條滿是灰塵的馬路上。彷彿她的住家就是那個靠近馬路的小客棧。在那樣齷齪喧鬧而且狹悶的一個地方。竟有這樣一株嬌豔絕美的野草。我們安得不驚異。安得不讚歎造化的神奇?……

我們的邂逅。已是去年夏間的事了。我們旅行南京去。道出杭州。因爲離車站較近。我們就暫時住在城站旅館。記得是星期五的一個下午。也是像現在一樣愁人的雨天。狂暴的。驟急的。風在雨聲中疾馳。馬路上冷清淒涼。絕少行人。聽不到火車長嘯的時候。蕭條的杭州城。和手已在狂風暴雨中酣睡了。

這是一個多壞的天氣。老成持重的人們多是不願出門的。可是我們卻還不會消失孩子的天眞。(末完)

短篇小說　別 (白紅)

三年的同學。如今要長別了!

狹小的台階上。幾乎站滿了送別的人們。在每個人的臉上。都堆着笑容。但是這種笑。似乎太不大自然了。我們無疑的不如說牠是苦笑。一會兒。張君提着小箱上車了。大家沒有什麼可說的。祇是勉強的互相微笑着。

「再會!再會!……」

一陣單純的聲音發出。同時都揚着手。此外再也不能辯出還有比這複雜一點的聲調。漸漸的再會聲也微弱而停息了。大家呆呆的站在街心。祇見張君在馬車上。兩手不住的揮來。頭也不回的去了。

「又送了一個。別了別了。剩下我們這幾個人。以後不知誰送誰呢?稀境況眞難受。尤其是今天送張。若不是怕難爲情。我眞要痛哭一下才好。強裝着苦笑來送人。那一種苦況。實在是我生平第一次。怪不得張自自己要哭呢!」多感的李這樣說着。

別離。本來是件不幸的事。但也是人生所不可避免的。強出來的笑比痛哭還難受。但不幸我們都是這充滿眼淚的人類。又那能逃出這個圈子呢?

往年大家都眼巴巴的盼著假期的到來。可以早點回家。如今卻不然。恨不得多逗留一天好一天。平日喜歡吵架的朋友。現在也都沉默起來了。是的畢竟大家都是初中畢業生了。

說到張君的身世。實在也太可憐了!三歲的時候。娘親便辭了人世。後來娶了一個後娘。又是兇悍無比。一點不知疼愛她。本來。她和慈母的愛已經脫離了十五年了!

近年來。在在學校裏總算清靜。舒服了一點。她的品學兩方面都是極好的。尤其是和同學相處得很好。但是可惜這個極有造就的人。如今她後娘迫令她輟學同去結婚了!男子究竟是什麼樣的人。她還一點沒有知道。這樣你看她傷心不傷心?可憐不可憐?

父母爲訂的妻 是一字不識的鄉女

編輯先生。

我是一個經濟破產。中途失學的青年。現在爲生活所迫。漂流在離開故鄉一千五百里的荒涼塞北!同時我又是一個被禮教摧殘的弱者!

四年前的光景。是我在省的師範修業最後的一學期。也是我和C女士愛情已達成熟之時期。她曾幾度向我表示過。要我和她結婚。我始終沒有許可她。只是處我在一個腐化家庭中。對於我婚姻問題。還不能獨立。雖然不至完全由父母包辦。至少也得通過他們一聲。討得他們一個同意。

畢業的考試已竟結束了。我爲不能一同去河北參觀的原因。馬上就跑回離開半年的家鄉。所謂故鄉的了解。到家之後知道他們已竟替我訂好了一個S姓的女子。她年齡長我四歲。那年就已竟二十一了!她是一個一字不識的鄉下女子。我聽到這種意外的消息。該使我如何的難堪啊!?

對於這種非理的迫力。當時我本想提出嚴重抗議。去反對這包辦式的婚姻。可是這樣又未免過於激烈。慈母的心。鄉人的論。和禮教的束縛。終于使我膽怯了!不然的話。就這樣和一個知識破產的女子結了婚。不但對不過愛我甚深的C就是我這一生。能得着快活之一點嗎?

近年來家庭是一再的催我結婚。我總抱着推諉的主義。可是這種辦法能持久嗎?到最後應該取什麼方式呢?希望你答覆我。祝

光明!　痛稽

(記者答)你的戀人要和你結婚。你不許可。你父母給你訂婚。你又不欲。似此志行不定毋乃不當乎。你既顧慮禮教。又知尊重慈母。希望你仍向你的父母商量。謀一完善的解決之法爲佳。但是成年人婚姻自由。亦不爲不當。

一警士來函 述前途黑暗

編輯先生台鑒。逕啓者。我是鄉下一個黑暗。無知無識。無見無聞。並未在外作過甚麼事情。祇在鄉間初級小學念了幾天書。不過是濫竽充數。現下我投入省會警界裏充差。不覺也是二年多了。因爲我在鄉間的時候。所說近來省城的警察辦理的很是起色。對於屬下的等級。尤能細心提拔。毫不徇情。我的心裏所以很歡迎的。我才想法煩人介紹補上警察。咳!在我未補上以前的時節。恨不能一時補上才好。我的目的也打算在警界上求點名譽。誰知道一當上也就夠了有心辭差不作。奈又找不着別的事情實遇處此不得不逃。鄙人就將現下警察的黑暗。草草說上一說。我們省會的警政。辦理的雖然較比從前起色。不過表面上看着不錯。然而究竟其內容。仍然還是黑暗。現下若打算在警界上作事。非有人力不行。近來看見一般同仁有許多充差。四五年的。至到如今仍還是份老三等。俗語說的好。無功勞還有苦勞呢。誰承想功勞苦勞全然付於流水。置之腦後。假使若有人力。就可委一優上的差幹。若與□□接洽的。不問其有無經驗閱歷在早會作何事。即委□□或□□等差若與□長接洽的。就力保□員或分所長等差。比較普通當差不但自由。而且又蒙長官的垂青。對於作事一層也不管。有無利害。他人所不敢爲的他就敢爲。他人所不能作的他就敢作。究其原因。這不就是仰使有人力的關係嗎。敢到每逢官長講話的時候。就諄諄的告誡說你們大家要好好努力往前去作。第一勤務要好。戶口要詳。須有勇敢辦事。須有手續。這種的話。我的耳骨裡頭聽繁了。誰還能信呢。在上月的間。我有一朋友某君爲人老作事謹慎。也是充差多年了。因爲他的性質太耿。腦筋總也不換。又兼無有人力。考了數次分所長。也未考上。我常勸他現在作事腦筋靈敏一點。心地得若活潑。後來他聽了我的話。託人挖了一個門境。暗中說了些客氣話。送了點禮物。偏又赶上考分所長。不料想這付約眞靈。就考上了。未滿一月又升了二等。俗語說的好。人而不如豬頭。這話眞不假。咳現下當差若無人力的可憐終於此了。這是我們當差的灰心的地步。編輯先生。可別見笑。我當數年的警差。依然故我。而迅速的光陰。吹我眼看一天比一天的老大。將來一無所成。落了一個流氓。我是很害怕的。後來誰有好結果。不但令他命他人恥笑。就是對於我身家生活的問題。恐怕也是顧慮不完全了。咳。實在無法。我就得辭差爲人傭工。找個吃飯的地方。每月多剩兩元。將來老大的時候。庶乎免去凍餒之憂。若徒在警途上混了一回。受些艱辛擔些危險。日過一日。指着甚們維持生計呢。現下我是一個窮途之人。進退維谷的時候。望千筆先生指導我一個准宗旨。救我於涸轍之中。是爲感激之至。內中言語支離。並兼詞不達意。望乞高爲刪改。格外原諒。爲幸。敬祝

撰安

攻平投於商埠局

易經引義 (陶明濬)

不出戶庭无咎

人一生之大節。不過行止二端而已。當行者必須行。而當止則不能不止也。初九。以陽剛得正。居節之初。未可以行。必節而止之。而後可以无咎。凡有血氣之倫。其四肢百體。有可動之機。而使之不動。在人固非常之難也。惟知節者爲能然。不知節者。方且以流遁自喜。及乎禍之未生。亂之未成也。方沾沾以通方之人自命。而不知其腰領已懸於囚人之手矣。非道有險易。時有通塞。亦不可以一概而論。當夫道之大險。時之方塞。一動則有大咎。君子處此地。當此時也。懍懍然非常之戒懼。將以安其身而全其性命。幾於無術。亦惟事事加之以節而已。節之一字。度數禮義之謂。內而心思。以有節而不忘怨。外而動作。以有節而不妄發。若然我先立於無過之地。小人日在其側。思有以傾之。亦苦無下手之處。從來君子每爲小人所中傷者。以君子之疏。而小人之密也。初九之君子。反疏爲密。又安得有咎。

人之生在亂世。不能不求自全之法。因事事有節之故。所行所爲。有一定之度數。如人在戶庭之中。外面圍之以墻垣。小人紛紛然不得其門而入。縱欲害之。又烏從而害之。凡君子之見害者。皆與小人以隙也。小人安得而不乘之。如人在戶庭之外。而自破其閑自去其垣。惟恐盜之不甘心於我也。其及於禍。不亦宜乎哉。孔北海之見殺於曹操也。非操之能殺北海。而北海之有以自殺也。北海才疏意廣。與禰衡爲大傷衛名敎之言。此自出戶庭之外也。君子之智術。本不足以勝小人之變詐。所可賴以自守者。不過節而已矣。今吾之出言無節。行事無節。則與小人何異。名之已亂。實之已乘。而欲小人之不乘之也。又豈可得哉。若諸葛武侯。躬耕南陽有節者也。抱膝隆中。不出戶庭者也。又誰得而害之乎。

內心的燃燒 (李澤田)

這應該怎樣的悲慟。過往的青春。二十四載流水一般的年華。匆匆的跑去!憂愴與苦悶。籠罩着昨夜與今朝。縱還沒有看見了清明與舒暢!更不曾享到半點兒幸福與慰安!固然我也時刻地因着環境衝鋒。時刻地追求着描繪般的幻像。但。到了今朝。我所希冀的。已然成了空中的樓閣。雲霧裡的亭臺!精神依舊是徬徨悵惘。心靈依舊是破碎支離。生活也依舊是淒慘酷冷!此刻。表面上的成功。只有這煞魁偉的莊嚴的身軀。枯槁憔悴的面孔。所謂人情世路的寒暄嬉笑。我幾乎捲入了這時代濁流的狂潮之內!是的!我纖弱靈魂的席捲而沒了!我沒有脫逃了!到我偉大的天眞告了馬上的別離!我是怎樣的留戀與難捨啊!我又應該怎樣的餞別於我的天眞之將逝!

縱橫雜錯。眼花撩亂了的人間。各個人都爲了他們口腹之慾以及性慾之需而奔忙。終日則明勞神焦思於蠅頭小利。驚駭竟攫於一得一失之間他們漫不經心於一切春來秋去。漫不經心於善良的靈魂。相互殘殺。相互鬪打。賊出了悽冷的號聲。卑鄙皮相失去了美妙與莊嚴!他們打着死灰色旗子。唱着失望的標語來鼓惑大衆!啊!眼前的失望。那分明是說明人們追求的錯誤!

天才者是怎樣的熱烈與多情。是怎樣的主持正義與人道?但。他們卻領略不着天才者的錦繡的深心!閨嬌是怎樣哀悔與幽怨?他們體察不透閨嬌的勞心的撩亂之清歌!他們或者有時聽見了野外餓莩的呻吟。但他們卻救不活那已經腐化了的尸骨!他們統齊的堆集在朱門閤閣之外瞻仰着車塵馬影。在幾乎喜於大人先生們一怒一笑之下!根性的下賤已暴露得無遺。小有得意便爾忘形。花天酒地斷送他們祖宗與鄉里!(未完)

漫談　新時代不開倒車 (冷佛)

當日紅錫包烟。藍刀牌烟。與大聯珠香烟。同一價格時。吾聞之吸烟之人。似多謂英美的烟絲好。吾國之南洋兄弟公司。不能及焉。

今幾何時。由關稅自主以後。烟價暴漲。獨國貨之南洋兄弟紙烟。價值尙廉。於是又交相勸勉曰。吸大聯珠罷。…比藍刀粉包等烟。廉價一半。而且又芬芳適口。寓一種愛國之心。藉之又暢銷國貨。

於此則可見國人。愛國之心理相同。若國貨之價值太昂。則勢必仍購外貨。若提倡國貨者。先由經濟方面著想。使購之者。先有所利。即貨比船來物。次下一等。亦可以到處行銷。勉強應用也。

惟軍閥大老。摩登的青年們。異此旨趣。必求其價值極昂。能顯其時髦濶綽者。方快其意。如製作洋服之外國紗呢。摩登女郎之外國綢葛。非一襲可費千錢。不堪著用。

且怡然示於衆曰。現代的經濟學理。已非復十八九世紀。愛國之簡陋思想。防外溢究。而今之經濟云者。爲世界的。故極須講求活潑流通云云。

若是則購買國貨云者。乃社會之窮竪現象。於新時代。爲開倒車。故一般青年們恥之。

個人的風格 (白宇譯)

—J.A.Symonds作— (續)

(三)

很少有天才作家能擅長一種以上的藝術的事實。實頗有意義。十四行詩作家的米啓朗基羅(Michelangelo)能幫助我們了解雕刻家的米啓朗基羅。畫家的羅色蒂能說明詩人的羅色蒂。而抒情詩人的勃萊克(W. Blake)也能說明製圖者的勃萊克。在將這類優越的、得天獨厚的人們所創造的那兩種作品加以比較的時候。我們發現。他們的文學風格與他們的造形藝術的風格。都具有相同的性質。那些性質。既可以代表那『人』。並且是產生於那人的『氣性』。十四行詩中的米啓朗基羅。與雕像中及西士亭寺(Sistine Chapel)壁畫中的米啓朗基羅。是一樣地抽象。一樣地理想。一樣地愛形式 一樣地不注意於明亮色彩的美。也一樣地忽視那外表的性質。羅色蒂的畫。與他的畫的豐富的色彩。精細的技術。銳利透切的目光。深沈的。幻想的神秘色采。以及牠們所帶的智力敏感性的強烈香味。對他的民歌。他的十四行詩。以及他的敘事詩說。也正是一種極其相類的形異而質同的東西。我們舉這些例子。和其它與這些相類的例子。放在心頭。那麼。我們就可以聽說囂俄是以多雷(Gustave Doré)的風格去 結構圖畫 而不感希奇。發現多雷曾遺留下囂俄式的抒情短歌與半篇小說時。也不會覺得大驚小怪了。

因『風格即是人格的符號和索引』而引起的許多問題。是可以從許 多方面去 觀察研究的。在俄對於這題目的研究還並不曾打算。甚至於在提示方面。作我詳盡的地步。因爲看起來或許顯得瑣碎而顯的事物談多了的緣故。我還刪死了一部分關於這題目的更精微。更有趣的觀察。對於個人風格的系統批評。是需要一冊書的篇幅的。同時還需要生理學和心理學的知識。而那。我們卻很少發現與文學藝術的精深研究合在一塊兒了。(完)

瀋堪詩集序 (劉哲)

距余居東北二十五里。有村曰成家瓦房。瀋堪先生讀書處也。昔聞諸父老言。成拔貢工八法。善詩古文詞。海內知名之士。咸樂與之遊。時余方童年。蓋已心慕之。然輒以未嘗獲見爲恨。比弱冠。設帳雞林。因造廬請謁。先生一見欣然曰。君實吾鄉之秀者。宜稽學以用世。毋好爲人師。余漫應之。而誠有感于斯言。歷丙午。余以優行貢成均。明年朝考京師。再謁先生賢良寺寓齋。勗勉復有加焉。鼎革後六年。偶於海王村肆。得張淑雲書冊。乞先生題識所自。遂結文字緣。丁卯。余入掌教育。以素重先生故。擬以參事請簡。先詣將意。而先生以滄桑後。雅不欲其名見之除目。堅謝弗就。乃重違其意。改聘編審處長。暇則相與揚榷古今。一日復索椒雲書冊。重跋百數十字。中有尤願吾儕之所樹立。始終以宏毅出之。侑爲當世所驚。勿爲鄉賢所閑之語。以是知先生之屬望於余者。實不僅在文字間也。今先生已歸道山。而余亦視茫茫髮蒼蒼。每念故人淪落。不禁太息久之。今春于役洮南。介君般若。方刊先生詩集成。其嗣馬君遐闓。索一言以弁其端。余維詩者志之所之。凡人有所蘊於中。而未得施於世者。往往託詩以見志。先生著道德能文章。其志行。洵足矜式儕輩。吟詠雖其餘事。然後之讀其詩者。亦可以想見其爲人。先生往矣。安得清風亮節。與世浮沉。窮通而皆不足以動其中如先生者耶。太史公曰。舉世混濁。清士乃見。天之背其選者。正所以豐其名也。然則先生文豈僅以詩鳴哉。辛未六月劉哲

藝窗無事拈此四韻用消時日 (四梧齋生)

楊柳風

銀鞍白駿過章台。十里纖腰夾道開。惹袖縈襟留不住。亂隨齊向馬頭來。

蕉夜雨

綠天纔見霧如霾。頃刻珠璣扇上華。何事瀟瀟復細細。亂人燈火卜紅鞋。

梧桐霜

淮南十葉水如煙。金井紛驚處處蟬。一夜西風身似雪。高人又得汲清泉。

梅花月

風姿綺麗美紅羅。何幸林家寄玉柯。蟾殿總能明似水。也將瘦影做姮娥。

書憤 (王寶鈞)

柴門雖設不常開。獨處幽齋恨不才。大造無私何見忌。中原多故觸懷來。男兒掌握乾坤轉。豪士胸羅宇宙該。堪笑封侯居狗輩。目丁未識也登台。

亂世眞應學啞聾。小園闢地兩三弓。頗栽弱柳陰凝碧。偏植鮮花色放紅。鶴籠歸來貪晚月。詩吟佳處嘯長風。時人舉毀由他去。守拙終身勝悟空。

望月 (王寶鈞)

一輪明月半天懸。獨上高樓思悄然。客子飄零傷寂寞。嫦娥隱約鬥嬋娟。每逢良夜明三五。偏向塵寰照大千。酌酒憑欄翹首望。人生能見幾回圓。

雨霽出遊 (王寶鈞)

雨過天清霽景新。漫遊南浦淨無塵。煙凝碧樹雲生隴。波漾青溪浪滿津。剛羽黃鸝聲肅肅。銜泥紫燕語頻頻。苔磯小坐觀垂釣。野趣環生大可人。

遼河晚眺 (王寶鈞)

晚霞成綺半天明。散步河濱一水清。時近日斜潮乍退。每於風靜浪無聲。海山隱約看難辨。隄岸高低踏不平。歸後黃昏聞犬吠。家家燈火照三更。

悼白伶雜草 (王寶鈞)

仙娥月貌已傾城。色藝無雙早著名。紅袖青衫原有恨。珠簾玉砌可憐卿。錦纏繡下採芳蹤。綺羅叢中步秀英。一到歡場頭角露。周郎顧曲共傾情。

楊柳白頭總無瑕。嬌小何曾有婿家。心繫閨心多品藻。青眸皓齒擅風華。癡情空種相思豆。薄命徒傷並蒂花。黃土一抔憑弔處。斜陽衰草噪寒鴉。

靜世齋燈謎 (張澤普)

晚上古抄(守子)外。

陝西不實(宋人一)秦太虛。

嵩鉄收來(淸人一)錢受之。

遠年皆善(漢人一)陳平。

軒轅之窩(唐人一)黃巢。

廣西將領(唐人一)李白。

女德招飲(唐人一)劉宴。

朝鮮之字(明人一)韓文。

而不顯露(晉人一)顏含。

悟淨室謎語

路程甚遠(梁人一)何遠。

總理之臺(三國人一)孫文臺。

長安謀面(宋人一)秦會之。

關張盟兒(遼人一)劉哥。

孫權家藏(元人一)吳國寶。

河南退步(戰國人一)豫讓。

東坡不文(前漢人一)蘇武。

棄諸武備(元人一)尙文。

遠年無虞(後漢人一)陳寔。

父壽益增(前漢人一)嚴延年。

廣告

霉天與梅毒

入霉天氣、乍陰乍晴、乍雨乍霽、濕熱互蒸、人體感受鬱悶、患宿疾者、此時有後發之虞、而尤以梅毒爲甚、一經復發、則變本加厲、故値茲霉天、患梅毒者不論已發未發、以及體內不潔疼痛多瘡者、速服

茯苓精

已發者立癒、未發者制止、淸血解毒、誠正本淸源之靈藥也、

定價每大瓶現洋貳元 小瓶現洋壹圓

瀋陽大西邊門外　寶康藥行發行

各埠藥房均有出售

七世家傳秘方　嬰兒暑病藥　市政府化驗許可

消疳散　主治濕痢腹痛腹脹面黃肌瘦久服能令嬰兒肥胖

止痛膏　專能提升嬰兒氣弱及腹痛女子下部寒經血不調等症

平熱散(淸內)　主治驚悸失魂肺熱咳促及四時不正之瘟疫

分銷處

日站茂林號　□胡同福增合　大西關大街興隆德　小西關信源長　大南關大德祥　北市場信源長絲房　中街吉順隆絲房　小東關同興合　大北關恒興源　大東關大街慶太成

總發行處　瀋北錦家寺清眞孟九藥房

外埠函購郵費另加一成

分館啓事

啓者各界閱報諸君交際本報向來以現洋爲本位茲以讀者交費時均按照奉票交奉本分社暫收奉票照章自發新餉後收費一律按照現洋一元三角特此緊要聲明

北鎮分社啓

入場彩券

頭等 金參百元(商品券)壹枚
貳等 金五拾元(商品券)壹枚
參等 金參拾元(商品券)壹枚
四等 金拾元(商品券)八枚以內

臨時大賽馬

開催日 七月廿五日(星期六) 廿六日(星期日) 廿七日(星期一)「雨天順延」 卅一日(星期五) 八月一日(星期六) 八月二日(星期日)

每日午前十時開始

勝馬投票券 金參元、金拾五元之兩種、

於遼寧日站葵町競馬場

社團法人 奉天競馬俱樂部

電話四三四七番

四經路　瀋陽電影院　七緯路

七月二十一日至二十二日(星期二至星期三)祇演二天

後集　戀愛與義務

劇力較前集緊張
情節較前集曲折
表演較前集出神
攝影較前集入化

後集內容之一斑

慶海托枝棲改名易姓。
家偏路窄。張短流長。
髮太淒涼。含悲遜子。
顏甘憔悴。忍死撫孤。
水感年華。霜枝双鬢。
成影事。淚灑孤燈。舞袖
良辰。双斜玉樹。歌台撤
幕亂國衣冠。借鏡看嫣
婆紗淚眼。攀轅聽細語。
街衢心。一見便傾心。
堂勤宴。相逢如隔世。玉
量衣。孿僕送花枝。
天妬。孤燈田淚影。
破書。對月哭孤墳。
葬怨。遠塞歸弱女。
聯婚。
室白紅遊慶兒繡哭華尺緣命波桂

下期開演　學生王子

德國淋濁新發明特效聖藥

梅毒淋濁克星

六小時奏效 一星期斷根

全世界醫界公認的唯一淋濁特效藥 專治一切手術注射不見奏效的重症 功效靈速確遠勝一般普通淋濁藥 現在全世界上還沒有比我進步的製劑

[illegible]

每盒二元五角 函購另費加一

梅淋克星說明書函索即寄

上海白克路六十二號 柯爾登洋行 獨家經理

奉天十一緯路七十三號 柯爾登洋行

哈爾濱道外正陽四道街口 [illegible]

全世界各大藥房均有出售

最新發明 肺病特效藥

三那星

肺癆病是人類的大敵！
三那星是肺病的救星！(2)

肺癆乃係一種極微細之肺癆菌、盤據於嬌嫩之肺臟。破壞人體組織，成最可怕之肺癆症。發現肺癆菌者爲德國醫學考克博士。此項肺癆菌。有一種特殊之防禦力。能抵抗一切外來藥力之攻擊。蓋肺癆菌體。係中性脂肪血內膜及抗酸性臘質之外膜構成。且肺癆菌侵入人体局部時。其四週即被侵蝕。而形成頑強之結節。以阻礙血流之經過。致使內服或注射之一般殺菌藥劑。無由攻入。故醫家常有肺病無藥之嘆。蓋肺病並非無藥。實因有僅足治愈肺病中之單純症咳嗽。咯血及一期之肺癆病而已。終不克破壞其頑強之結節。剝蝕或溶解其臘質及脂肪性之內外膜。而使藥力直達於患部。剿其根本撲滅肺癆菌以達完全治愈第三期肺癆症之目的故耳！三那星爲二十世紀最新發明之肺癆特效藥。功能溶解肺癆菌之抗酸性臘質。使藥力直達患部而殺滅癆菌。雖第三期之肺癆重症。亦能於短時間內克奏奇功！

肺結核病原菌發明者

德國考克博士

〇〇每瓶服十天售大洋十元〇〇
〇〇每料服六十天售洋六十元〇〇

▲上海仁記路二十五號 美商愛世開洋行獨家經理

奉天十一緯路七十三號 美商愛世開洋行

哈爾濱道外正陽四道街口 美商愛世開洋行

各埠藥房均有出售

奉送『最新肺病療養指導書』『三那星實驗報告書』函索立即寄贈

蔡禮律師

受任花旗銀行常年法律顧問 特此通告

事務所十一緯路二經路口 電話四五三三

可防虫齒尤防諸種疾病

獅子牙粉

豫防虫牙

口中不潔、牙齒污垢、如置之不理、則爲黴菌所侵入、釀成虫齒、至痛苦不堪、每日獅子牙粉刷之、使牙齒潔白、口中洒爽、能豫防虫牙、誠爲最要者也

洒新香味！
心地感觸好！
豫防虫齒効果絕大！
所有諸點詢爲
優秀無比之獅子牙粉！

獅子牙粉發賣元 株式會社小林商店

S－21

大命理家

亞康節

先生人物誌批閱錫山失敗某要人有病濱重張學成升軍長前年出版今皆奇驗爭購此書者絡繹不絕千代田學業書局城內萃斌閣寄售辯部貳元特佈先生寓三經路南十緯路口

招募金州分館

本報招募金州分館如有欲辦者請速來本社營業部面洽或函商均所歡迎特此佈告 盛京時報營業部啟

皮膚各疾新藥

亞斯達

亞斯達均能治之因其由科學方法煉製故質地純潔一經搽敷立能吸入使內外毒菌消滅淨盡除痛止癢皮膚健全並可保永絕後患爲保膚聖品濟世新藥也

主治

濕疹、癬疥、癬瘡
乾癬、發癬、痔瘡
膿炮、膿潰、熱痱
發疹、癰疽、金錢癬
黃水瘡等症均有奇特之效驗

定價

試用瓶 二十錢
約裝十格闌姆 三十五錢
約裝四十格闌姆 壹圓
裝錫筒 五十錢
特大約裝五百格闌姆

各大藥房均有發售

壽世活人

拐阿可路

補爾多壽

本品之外尚有含砒、含碘、規那、純之四種依各人之體質、就所患之疾病、對症撰藥、各發其効、且不論老幼男女、四季服用咸宜

另備 肺病養生法 延年益壽書。醫家請明集。函索即寄

轟動全球的肺癆病特効藥

本品乃在世界公認爲補藥王的「補爾多壽」之補血强壯作用上。再加以對肺癆疾患、有特殊効果的「拐阿可路」。使其融合而成之最合理的製劑。無論在生理、病理、醫理、藥理上。均可證明其爲肺癆病特効藥。滋補人体的絕妙劑。故若服用則能迅速鎮止咳嗽。減少喀痰。且能惹起高度之食慾亢進作用。使血色紅潤。體量增加。殺滅肺癆菌之力至極强大。故服一日有一日之力。服一月有一月之功。服之愈久。得益愈多。不論男女老幼。四時咸宜服用。如能耐心常服。則雖爲可怕的疾病。亦必能從根底征服者也。必能達返老還少。却病延年之目的也！

全國各地大藥房均有代售

總經理 大連 日本賣藥會社

總發行所 大阪 藤澤友吉商店製藥廠 大連支店 大連市山縣通七番地

[illegible]

本報一份（兩大張）重約五十分（備公考）封緘郵信每重二十公分郵票應貼四分